



KEMENTERIAN
KESEHATAN
REPUBLIK
INDONESIA



BUKU PANDUAN AKADEMIK

KEMENTERIAN KESEHATAN REPUBLIK INDONESIA
POLITEKNIK KESEHATAN SEMARANG
TAHUN AKADEMIK 2021/2022

PolkesMar

"The First Health Polytechnic for The Best Future"



Jl. Tirta Agung Pedalangan Banyumanik Semarang
Telp./Fax. 024-7460274 | Website : www.poltekkes-smg.ac.id
E-mail: poltekkes-smg@poltekkes-smg.ac.id

PANDUAN AKADEMIK



**POLITEKNIK KESEHATAN KEMENKES SEMARANG
2021**

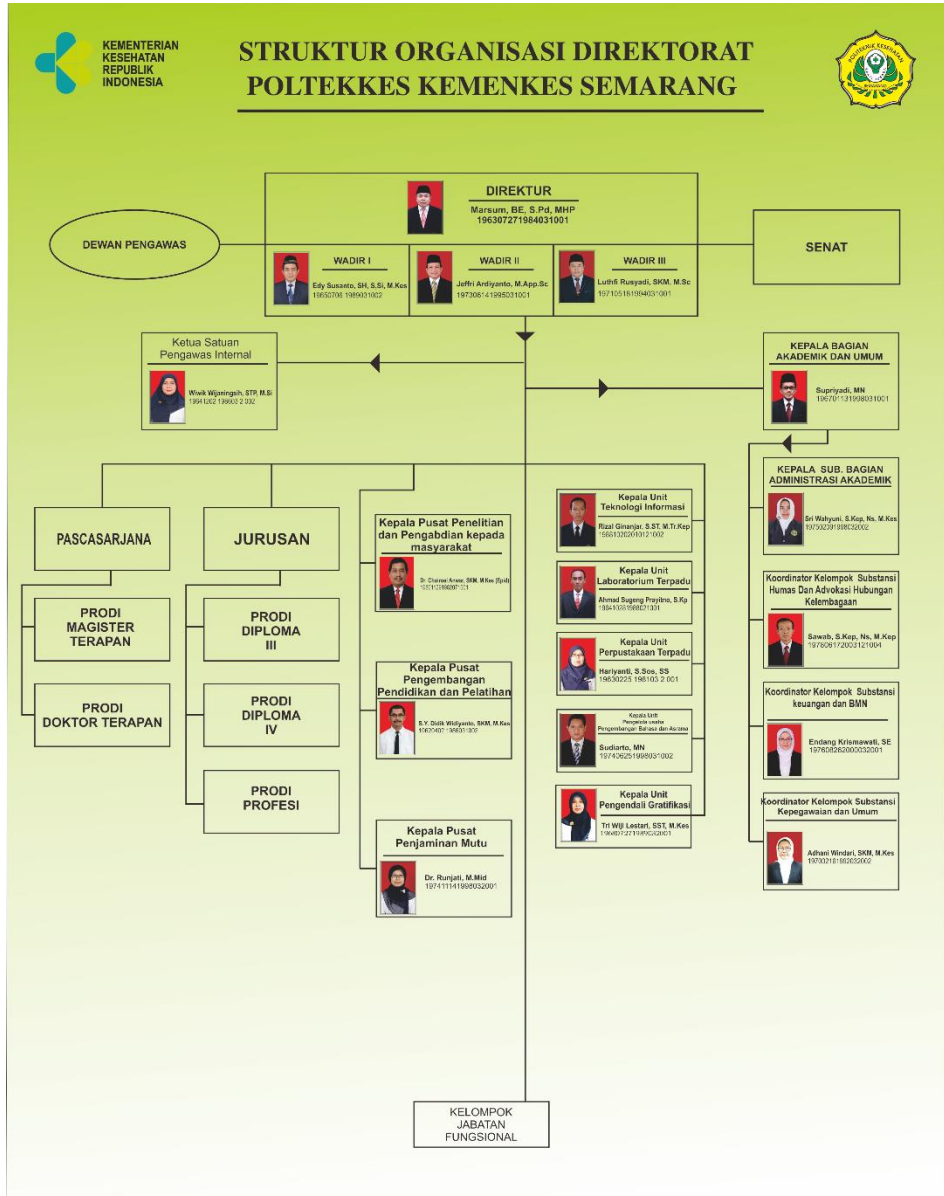

DAFTAR ISI

Kata Pengantar

SK Direktur

BAB I

IDENTITAS POLITEKNIK KESEHATAN KEMENTERIAN KESEHATAN

SEMARANG	1
A. Lambang	1
B. Bendera	1
C. Lagu Hymne dan Mars	4

BAB II

PROFIL POLITEKNIK KESEHATAN KEMENTERIAN KESEHATAN

SEMARANG	6
A. Sejarah	6
B. Dasar Penyelenggaraan Pendidikan	9
C. Profil Lulusan	11
D. Ciri Pendidikan	11
E. Tujuan Penyelenggaraan Pendidikan	11
F. Kedudukan	12
G. Tugas	13
H. Fungsi	13
I. Visi, Misi, Falsafah, Motto dan Janji Layanan	13
J. Sasaran Mutu	15
K. Strategi	15
L. Program Pendidikan	16
M. Struktur Organisasi	19

BAB III

REGISTRASI MAHASISWA **29**

A. Proses Registrasi dan Herregistrasi Mahasiswa	29
B. Besaran Biaya Pendidikan	32

BAB IV

PENGENALAN KEHIDUPAN KAMPUS BAGI MAHASISWA BARU (PKKMB) 33

- A. Tujuan 33
- B. Pembicara 34
- C. Materi 34
- D. Peserta 35
- E. Tempat 36
- F. *Character Building* 36

BAB V

PROSES PENDIDIKAN 37

- A. Kompetensi Lulusan 37
- B. Isi Pembelajaran 37
- C. Proses Pembelajaran 37
- D. Implementasi Kampus Merdeka Merdeka Belajar 38
- E. Dosen dan Tenaga Kependidikan 46
- F. Sarana dan Prasarana Pembelajaran 49
- G. Pengelolaan Pembelajaran 60
- H. Penilaian Pembelajaran 62
- I. Pembiayaan Pembelajaran 62

BAB VI

PENILAIAN PEMBELAJARAN 63

- A. Jenis Evaluasi 63
- B. Sistem Penilaian 64
- C. Kelulusan Mahasiswa 71
- D. Predikat Kelulusan 74
- E. Gugur Studi, Putus Studi, dan Pengunduran Diri 74
- F. Lain-lain 75

BAB VII

KEMAHASISWAAN 76

- A. Organisasi Mahasiswa 76
- B. Seragam Mahasiswa 79
- C. Unit Kegiatan Mahasiswa 80

D. Prosedur Perijinan Kegiatan Kemahasiswaan	83
E. Prosedur Penggunaan Fasilitas Kampus	83
F. Penghargaan	84
G. Beasiswa	85
H. Asrama	88
I. Jaminan Kesehatan	88
J. Bimbingan dan Konseling	89
K. Wisuda	89

BAB VIII

ALUMNI 92

A. Ikatan Alumni	92
B. Pengembangan Karir	92

BAB IX

PENUTUP 94

DAFTAR PUSTAKA 95

DAFTAR LAMPIRAN

Struktur Organisasi Politeknik Kesehatan Kemenkes Semarang	98
Struktur Organisasi Jurusan pada Politeknik Kesehatan Kemenkes Semarang dengan Program Studi pada Lokasi yang sama dengan Lokasi Jurusan	99
Struktur Organisasi Program Studi pada Politeknik Kesehatan Kemenkes Semarang dengan Lokasi yang Terpisah (di luar kota) dari Lokasi Jurusan	100
Struktur Organisasi Program Pascasarjana.....	101
Daftar Pimpinan Politeknik Kesehatan Kemenkes Semarang Tahun 2021	102
Daftar Nama Pejabat Jurusan dan Prodi	104
Kalender Akademik Politeknik Kesehatan Kemenkes Semarang Tahun Akademik 2021/2022	109
Alur Registrasi Online Mahasiswa	110
Alur Herregistrasi Online Mahasiswa	111
Penerbitan Kartu Tanda Mahasiswa (KTM)	112
Alur Penerbitan Surat Keterangan Masih Kuliah	113
Alur Pengajuan Cuti Akademik	114
Alur Penerbitan Ijazah <i>Online</i>	115
Alur Penerbitan Ijazah Pengganti	116
Prosedur Penerbitan Surat Keterangan Kesalahan Penulisan Ijazah	117
Mekanisme Sistem Legalisasi Terpadu	118
Penerbitan Surat Keterangan Pengunduran Diri	119
Penerbitan Surat Keputusan Pengurusan KBM	120
Alur Penerbitan Kartu Hasil Studi (KHS)	121
Prosedur Penerbitan Transkrip Nilai	122
SOP Peminjaman dan Pengembalian Buku Perpustakaan	123
SOP Bebas Pustaka	124

Alur Peminjaman Alat Bantu Belajar Mengajar (ABBM)	125
Kartu Hasil Studi (KHS)	126
Alur Peminjaman dan Pengembalian Alat Praktek Laboratorium	127
Transkrip Akademik Mahasiswa Diploma III	128
Transkrip Akademik Mahasiswa Sarjana Terapan	129
Transkrip Akademik Mahasiswa Profesi	130
Transkrip Akademik Mahasiswa Pascasarjana	131
Form Surat Pernyataan Penggunaan Foto Berjilbab pada Ijazah	132
Surat Pernyataan	133
Surat Keterangan Lulus dan Kompeten	134
Kontrak Belajar	135
Rencana Pembelajaran Semester	137
Prosedur Penerbitan Kartu Tanda Mahasiswa (KTM) Pengganti	138
Surat Permohonan Izin Cuti Akademik	139
Surat Permohonan Izin Aktif Kembali	140
Surat Permohonan Pengunduran Diri	141

KATA PENGANTAR

Memasuki Tahun Akademik 2021/2022, Poltekkes Kemenkes Semarang kembali melakukan revisi terhadap buku Panduan Akademik yang sudah diberlakukan. Tinjauan dan evaluasi terhadap keseluruhan kegiatan akademik senantiasa selalu dilakukan, sebagai bagian dari siklus penjaminan mutu perguruan tinggi dalam rangka *continuous improvement*, dengan melakukan upaya-upaya berkelanjutan untuk mempertahankan dan mengembangkan mutu kegiatan akademik. Salah satu upaya tersebut adalah meninjau ulang terhadap buku Panduan Akademik, disesuaikan dengan perkembangan peraturan pendidikan tinggi yang terbaru, Peraturan Menteri Pendidikan dan Kebudayaan no. 3 tahun 2020 tentang Standar Nasional Pendidikan Tinggi dan Keputusan Menteri Pendidikan dan Kebudayaan Republik Indonesia Nomor 394/M/2020 tentang Perubahan Nama Program Studi pada Politeknik Kesehatan Kementerian Kesehatan Semarang di Kota Semarang yang Diselenggarakan oleh Kementerian Kesehatan. Hal ini berdampak pada beberapa perubahan pada materi buku Panduan Akademik TA 2021/2022 ini.

Secara umum buku Panduan Akademik disusun dengan tujuan untuk dapat digunakan sebagai panduan bagi proses kegiatan akademik dengan tajuk “Merdeka Belajar-Kampus Merdeka” sekaligus dapat memberikan informasi tentang Politeknik Kesehatan Kemenkes Semarang. Buku ini diharapkan dapat dipahami dan dilaksanakan oleh seluruh civitas akademika baik mahasiswa, dosen, maupun tenaga kependidikan Politeknik Kesehatan Kementerian Kesehatan Semarang menganut kebijakan Merdeka Belajar yang diluncurkan Menteri Pendidikan dan Kebudayaan (Mendikbud) Nadiem Anwar Makarim bahwa terdapat empat pokok penyesuaian kebijakan di lingkup pendidikan tinggi, yaitu: 1) Kebijakan pembukaan program studi (prodi) baru; 2) Kebijakan sistem akreditasi perguruan tinggi; 3) Kebijakan Perguruan Tinggi Negeri Badan Hukum; dan 4) Kebijakan hak belajar tiga semester di luar program studi (**tidak berlaku untuk prodi Kesehatan**).

Poltekkes Kemenkes Semarang memandang penting, ketaatan terhadap peraturan perundangan yang berlaku untuk dilaksanakan, agar supaya keseluruhan proses pendidikan di Poltekkes Kemenkes Semarang berlangsung selaras dengan peraturan yang berlaku, baik di lingkungan Kementerian Pendidikan dan Kebudayaan maupun Kementerian Kesehatan. Hal ini juga untuk menjamin lulusan yang dihasilkan dapat diterima oleh seluruh *stakeholder* yang memerlukan baik di dalam maupun di luar negeri.

Sejalan dengan hal itu, Poltekkes Kemenkes Semarang berkomitmen untuk melaksanakan Sistem Penjaminan Mutu Perguruan Tinggi dengan maksimal, baik Sistem Penjaminan Mutu Internal melalui penerapan ISO 9001:2015 maupun Sistem Penjaminan Mutu Eksternal melalui penerapan Akreditasi Program Studi dan Institusi. Hingga tahun 2021 ini, Poltekkes Kemenkes Semarang telah mempunyai 34 (tiga puluh empat) program studi, 18 (delapan belas) Program Studi Diploma III, 9 (sembilan) Program Studi Diploma IV/Sarjana Terapan, 3 (tiga) Program Studi Profesi dan 4 (empat) Program Studi Magister Terapan Kesehatan seluruhnya telah terakreditasi oleh BAN PT atau LAM PT Kes.

Penyusunan panduan ini sangat penting artinya bagi keberlangsungan proses pembelajaran di Politeknik Kesehatan Kemenkes Semarang. Sekaitan dengan hal tersebut, kami mengucapkan terimakasih dan penghargaan kepada anggota tim penyusun. Kami juga mengucapkan terimakasih kepada pengelola Jurusan, Program Studi, dosen dan semua komponen di lingkungan Politeknik Kesehatan Kemenkes Semarang yang telah menyampaikan pendapat, saran dan koreksi untuk penyempurnaan buku panduan ini.





**PERATURAN DIREKTUR POLITEKNIK KESEHATAN KEMENKES
SEMARANG
NOMOR : HK.02.03/4.1/4023/2021**

**TENTANG
PANDUAN AKADEMIK
POLITEKNIK KESEHATAN KEMENKES SEMARANG
TAHUN AKADEMIK 2021/2022**

DIREKTUR POLITEKNIK KESEHATAN KEMENKES SEMARANG

- MENIMBANG** : 1. Bahwa kebijakan dan peraturan tentang pendidikan kesehatan yang telah ditetapkan dan dikeluarkan oleh Kementerian Kesehatan maupun Kementerian Pendidikan dan Kebudayaan masih bersifat umum serta memerlukan penjabaran lebih lanjut guna penerapannya di lapangan;
2. Bahwa dalam rangka penjabaran lebih lanjut tersebut perlu disusun dan sekaligus diterbitkan Panduan Akademik Politeknik Kesehatan Kemenkes Semarang Tahun Akademik 2021/2022.
- MENGINGAT** : 1. Undang-Undang No. 20 tahun 2003 tentang Sistem Pendidikan Nasional;
2. Undang-Undang No. 14 tahun 2005 tentang Guru dan Dosen;
3. Undang-Undang No. 36 Tahun 2009 tentang Kesehatan;
4. Undang-Undang No. 12 tahun 2012 tentang Pendidikan Tinggi;
5. Undang-Undang Republik Indonesia Nomor 36 Tahun 2014 tentang Tenaga Kesehatan;

6. Peraturan Presiden Republik Indonesia Nomor 8 Tahun 2012 tentang Kerangka Kualifikasi Nasional Indonesia;
7. PP Nomor 4 Tahun 2014 tentang Penyelenggaraan Pendidikan Tinggi dan Pengelolaan Perguruan Tinggi;
8. Peraturan Menteri Pendidikan Nasional Nomor: 232/U/2000 tentang Pedoman Penyusunan Kurikulum Pendidikan Tinggi dan Penilaian Hasil Belajar Mahasiswa;
9. Peraturan Menteri Pendidikan dan Kebudayaan Republik Indonesia No 73 Tahun 2013 tentang Penerapan Kerangka Kualifikasi Nasional Indonesia Indonesia Bidang Pendidikan Tinggi;
10. Permenristekdikti No. 32 Tahun 2016 tentang Akreditasi Program Studi dan Perguruan Tinggi;
11. Permenristekdikti No.62 Tahun 2016 tentang Sistem Penjaminan Mutu Perguruan Tinggi;
12. Peraturan Menteri Pendidikan dan Kebudayaan No. 3 Tahun 2020 tentang Standar Nasional Pendidikan Tinggi;
13. Peraturan Menteri Kesehatan No. 71 Tahun 2020 tentang Organisasi dan Tata Kerja Politeknik Kesehatan di Lingkungan Badan Pengembangan dan Pemberdayaan Sumber Daya Manusia Kesehatan Kementerian Kesehatan;
14. Kepmenkes No. HK.03.2.4.1.444.1 tahun 2004 tentang Petunjuk Teknis Penyelenggaraan Pendidikan Politeknik Kesehatan Departemen Kesehatan R.I;
15. Keputusan Bersama Menteri Pendidikan Nasional Republik Indonesia dan Menteri Kesehatan Republik Indonesia No. 14/VIII/KB/2011, No. 1673/Menkes/SKB/VIII/2011 tentang Penyelenggaraan Politeknik Kesehatan yang Diselenggarakan oleh Kementerian Kesehatan;
16. Keputusan Menteri Pendidikan dan Kebudayaan RI Nomor 520/E/O/2014 tentang Izin Penyelenggaraan Program- Program Studi pada Politeknik Kesehatan Semarang di Semarang;

17. Keputusan Menteri Riset, Teknologi, dan Pendidikan Tinggi Republik Indonesia Nomor 33/KPT/I/2015 tentang Pembukaan Program Studi Magister Terapan Kesehatan Terapis Gigi dan Mulut Program Magister pada Politeknik Kesehatan Semarang;
18. Surat Edaran Kepala Pusat Pendidikan SDM Kesehatan Badan PPSDM Kesehatan Kementerian Kesehatan RI No DM 01.01/2/4072/2020 tanggal 30 Juni 2020 tentang Perpanjangan Pembelajaran Daring dalam Upaya Pencegahan Penyebaran Covid-19 di Lingkungan Politeknik Kesehatan Kementerian Kesehatan;
19. Surat Edaran Direktur Poltekkes Kemenkes Semarang No.HK.02.03/4.1/3610/2020 tentang Perpanjangan Pembelajaran Daring dalam Upaya Persiapan Penerapan *New Normal* pada Pencegahan Penyebaran Covid-19 di lingkungan Poltekkes Kemenkes Semarang;
20. Surat Edaran Direktur Poltekkes Kemenkes Semarang No. HK.02.03/4.4/2115/2020 tentang Perpanjangan Pembelajaran Daring dalam Upaya Pencegahan Penyebaran Covid-19 di Lingkungan Poltekkes Kemenkes Semarang.
21. Keputusan Menteri Riset, Teknologi dan Pendidikan Tinggi Republik Indonesia No. 239/KPT/I/2016 tentang Pembukaan Program Studi Profesi Ners Program Profesi pada Politeknik Kesehatan Kementerian Kesehatan Semarang di Kota Semarang;
22. Keputusan Menteri Riset, Teknologi dan Pendidikan Tinggi Republik Indonesia No. 451/KPT/I/2016 tentang Pembukaan Program Studi Bidan Program Profesi pada Politeknik Kesehatan Kementerian Kesehatan Semarang di Kota Semarang;
23. Keputusan Menteri Riset, Teknologi dan Pendidikan Tinggi Republik Indonesia No. 713/KPT/I/2017 tentang Izin Pembukaan Program Studi Teknologi Bank Darah Program Diploma Tiga pada Politeknik Kesehatan Kementerian Kesehatan Semarang di Kota Semarang;
24. Keputusan Menteri Riset, Teknologi dan Pendidikan Tinggi Republik Indonesia No. 412/KPT/I/2018 tentang Izin Pembukaan Program Studi Teknologi Laboratorium Medis Program Sarjana Terapan pada Politeknik Kesehatan Kementerian Kesehatan Semarang di Kota Semarang;

25. Keputusan Menteri Riset, Teknologi dan Pendidikan Tinggi Republik Indonesia No. 535/KPT/I/2018 tentang Izin Pembukaan Program Studi Pendidikan Profesi Dietisien Program Profesi pada Politeknik Kesehatan Kementerian Kesehatan Semarang di Kota Semarang;
26. Keputusan Menteri Pendidikan dan Kebudayaan Republik Indonesia Nomor 394/M/2020 tentang Perubahan Nama Program Studi pada Politeknik Kesehatan Kementerian Kesehatan Semarang di Kota Semarang yang Diselenggarakan oleh Kementerian Kesehatan.

MEMPERHATIKAN Rapat Manajemen Poltekkes Kemenkes Semarang tanggal 23 Juni 2021.

MEMUTUSKAN

MENETAPKAN :
PERTAMA : Peraturan Direktur Politeknik Kesehatan Kemenkes Semarang tentang Panduan Akademik Politeknik Kesehatan Kemenkes Semarang Tahun Akademik 2021/2022.

KEDUA : Panduan Akademik Politeknik Kesehatan Kemenkes Semarang dimaksud adalah sebagaimana tercantum dalam lampiran dan merupakan bagian yang tidak terpisahkan dari keputusan ini.

KETIGA : Pedoman ini berlaku dan menjadi panduan bagi mahasiswa baru seluruh Jurusan, Program Pascasarjana dan Program Studi lingkungan Politeknik Kesehatan Kemenkes Semarang.

KEEMPAT : Dengan ditetapkannya peraturan ini maka peraturan Direktur Politeknik Kesehatan Kemenkes Semarang Nomor: HK.02.03/4.1/4092/2020 tentang Panduan Akademik Politeknik Kesehatan Kemenkes Semarang Tahun 2020/2021 dinyatakan tidak berlaku

KELIMA : Biaya yang diperlukan guna penyusunan Buku Panduan Akademik Politeknik Kesehatan Kemenkes Semarang Tahun Akademik 2021/2022 dibebankan pada Anggaran Politeknik Kesehatan Kemenkes Semarang Tahun 2021.

KEENAM : Keputusan ini berlaku sejak tanggal ditetapkan dan apabila dikemudian hari ternyata terdapat kekeliruan, akan diadakan perbaikan sebagaimana mestinya.

DITETAPKAN DI : SEMARANG
PADA TANGGAL : 16 JULI 2021

POLITEKNIK KESEHATAN KEMENKES
SEMARANG
Direktur,



Tembusan kepada Yth :

1. Kepala Badan PPSDM Kesehatan Kemenkes RI di Jakarta;
2. Kepala Pusdik SDM Kes BPPSDMK Kemenkes RI, Jakarta;
3. Para Ketua Jurusan, Ketua Program Pascasarjana Magister Terapan Kesehatan dan Ketua Program Studi Poltekkes Kemenkes Semarang masing-masing di tempat.
4. Peringgal.

TIM PENYUSUN BUKU PANDUAN AKADEMIK

Penanggungjawab : Direktur Politeknik Kesehatan Kemenkes
Semarang
(Dr.Marsum, BE, S.Pd., MHP)

Tim Teknis dan Kontributor : 1. Edy Susanto, SH. SSi. M.Kes.
2. Jeffri Ardiyanto, M.App.Sc.
3. Luthfi Rusyadi, SKM, M.HKes, M.Sc.
4. Prof. Dr. dr. Soeharyo Hadisaputro,
Sp. PD-KPTI, FINASIM, FISPH, FISCAM
5. Dr. dr. Ari Suwondo, MPH
6. Supriyadi, MN.
7. Sri Wahyuni, SKp, Ns, M.Kes
8. Sawab, S.Kep, Ns., M.Kep.
9. Wiwik Wijaningsih, STP, M.Si.
10. Runjati, M.Mid
11. S. Y. Didik Widiyanto, SKM, M.Kes.
12. M. Choeroel Anwar, SKM, M.Kes.(Epid)
13. Suharto, S.Pd. MN.
14. Sri Rahayu, S.Kp, Ns., M.Kes.
15. Susi Tursilowati, SKM, M.Sc.PH.
16. Fatimah, S.ST., M.Kes.
17. Tri Wiyatini, SKM, M.Kes (Epid)
18. Asep Tata Gunawan, SKM, M.Kes
19. Teguh Budiharjo, STP, M.Si.
20. Subinarto, S.Kom., M.Kom
21. Haryanti, S.Sos, SS
22. Sudiarto, MN
23. Triana Sri Hardjanti, M.Mid.
24. Rizal Ginanjar, SST, M.Tr. Kep.
25. Ahmad Sugeng Prayitno, B.Sc, S.Kp
26. Tri Wiji Lestari, SST, M.Kes

Tim Penyusun : 1. Mardiyono, MNS, Ph.D
2. Dr. Bedjo Santoso, S.SiT, M.Kes
3. Shobirun, MN
4. Ida Aryanti, S.SiT, M.Kes
5. Dartini, SKM., M.Kes
6. Mohammad Jaelani, DCN, M.Kes
7. Salikun, S.Pd., M.Kes
8. Nurul Qomariyah, S.Pd., M.Pd.
9. Dr. Sudirman, MN
10. Umaroh, SKM, M.Kes

Tim Administrasi dan
Editor :

11. Suparmin, S.Si.T, M.Kes
 12. Prasko, S.Si.T,M.HKes
 13. Irmawati, S.Kep,Ns,M.Kes
-
1. Adhani Windari, SKM, M.Kes.
 2. Endang Krismawati, SE
 3. Vederica Farida Candra Z, SST, MM
 4. Windu Yuli Widiastuti, SST
 5. Setya Wijayanta, S.T,M.Kes
 6. Allen Rufaida Purianingtyas, S.Pd.,M.Pd
 7. Yudit Marta Tania Agustine, S.Tr. Keb.

BAB I**IDENTITAS****POLITEKNIK KESEHATAN KEMENTERIAN KESEHATAN SEMARANG****A. Lambang**

Poltekkes Kemenkes Semarang memiliki lambang yang digambarkan dalam bentuk berikut :



- Bunga dan kelopakannya yang disertai kuncup berupa lambang Bhakti Husada, melambangkan bahwa Poltekkes Kemenkes Semarang merupakan Unit Pelaksana Teknis Kementerian Kesehatan.
- Kelopak bunga berwarna hijau tua melambangkan Jurusan di Poltekkes Kemenkes Semarang.
- Sebelas helai daun berwarna hijau tua yang diikat batang berwarna hijau muda melambangkan sebelas Akademi yang tergabung dalam satu Poltekkes Kemenkes Semarang.
- Bingkai bunga berwarna hitam, melambangkan kepribadian yang kokoh.
- Warna kuning sebagai warna dasar, melambangkan kemakmuran dan pengabdian.

B. Bendera

- Poltekkes Kemenkes Semarang mempunyai Bendera sebagaimana tercantum berikut :



2. Jurusan Keperawatan berwarna merah *maroon*



3. Jurusan Kebidanan berwarna biru



4. Jurusan Teknik Radiodiagnostik dan Radioterapi berwarna kuning



5. Jurusan Keperawatan Gigi berwarna hijau



6. Jurusan Gizi berwarna biru tua



7. Jurusan Kesehatan Lingkungan berwarna biru muda



8. Jurusan Analis Kesehatan berwarna ungu



9. Jurusan Rekam Medis dan Informasi Kesehatan berwarna hijau toska



10. Pascasarjana Magister Terapan Kesehatan berwarna oranye



C. Lagu Hymne dan Mars

Hymne Poltekkes Semarang

C - MINOR. 4/4
GRAVE CONSPIRITO

LAGU/SYAIR : SIHOL P. HUTAGALUNG, MPS. MSc

3̣ 6̣ 6̣ 7̣ | 7̣ 1̣ 7̣ 6̣ 7̣ | 7̣ 1̣ 1̣ 2̣ | 2̣ 3̣ . . |
DI BAWAH NAUNGAN PA TA KA POLTEKKES SEMARANG

3̣ 4̣ 3̣ 2̣ 3̣ | 2̣ 1̣ 1̣ 6̣ 1̣ | 6̣ 7̣ 7̣ 1̣ | 7̣ 6̣ . . |
MA RI BER KARYA DAN BE KERJADENGAN SE TIA

3̣ 4̣ 3̣ 2̣ 3̣ | 2̣ 1̣ 1̣ 6̣ 1̣ | 6̣ 7̣ 7̣ 1̣ | 7̣ 6̣ . . |
BAK TI HU SA DA LAM BANG KI TA PRO FESI KI TA

REF :

6̣ 5̣ 5̣ 6̣ 7̣ 1̣ | 2̣ 4̣ 3̣ 3̣ 2̣ 1̣ |

DE NGAN SE MANGAT JU ANG KI TA TING KAT KAN

. 6̣ 5̣ 5̣ 6̣ 7̣ 1̣ | 2̣ 4̣ 3̣ 3̣ 2̣ 3̣ |

KE BERSAMAAN DI AN TA RA JU RU SAN

. 3̣ 6̣ 6̣ 7̣ 1̣ | 7̣ 6̣ 7̣ 3̣ 6̣ |

BER SA MA POL TEK KES KITA ME LANG KAH

. 3̣ 4̣ 3̣ 2̣ 1̣ 7̣ | 2̣ 3̣ . . |

MEN GAPA I TU JUAN KI TA

. 3̣ 6̣ 6̣ 7̣ 1̣ | 7̣ 6̣ 7̣ 3̣ 6̣ |

ME NU JU RAK YAT BAH A GIA SEN TO SA

. 3̣ 4̣ 3̣ 2̣ 1̣ 7̣ | 3̣ 6̣ . . | .

JA YA LAH IN DO NE SI A

6̣ 7̣ 1̣ 2̣ 3̣ | 2̣ 1̣ 7̣ 6̣ 5̣ 6̣ | .

BANGKIT MA JU LAH POL TEK KES SE MA RANG

6̣ 7̣ 1̣ 2̣ 3̣ | 2̣ 1̣ 7̣ 6̣ 5̣ 6̣ | .

BANGKIT MA JU LAH POL TEK KES SE MA RANG

Mars Poltekkes Kemenkes Semarang

TEMPO - DIMARCIA
DO - G. 4/4

LAGU/SYAIR : SIHOL P. HUTAGALUNG, MPS. MSc

̣. 5 5 ̣. 5 ̣3̣ ̣1̣ | 6 ̣. 7̣ ̣1̣ ̣. 2̣ ̣1̣ 5 |
 SE LURUH C I V I T A S A K A D E M I K A
 ̣. 5 5 ̣. 5 6 ̣. 6 5 ̣. 5 | 4 3 ̣. 2̣ 3 ̣. |
 P O L I T E K N I K K E S E H A T A N S E M A R A N G
 ̣. 5 5 ̣. 5 6 ̣. 6 6 ̣. 6 | 7 ̣. 7̣ 6 ̣. 7̣ ̣1̣ ̣1̣ | ̣1̣
 M E N J U N J U N G T I N G G I T R I D H A R M A P E R G U R U A N T I N G G I
 ̣3̣ ̣. ̣3̣ ̣2̣ ̣2̣ | ̣2̣ ̣. ̣1̣ 7 ̣. ̣1̣ ̣2̣ ̣. |
 D A N B E R A Z A S K A N P A N C A S I L A
 ̣. 5 5 ̣. 5 ̣3̣ ̣1̣ | 6 ̣. 7̣ ̣1̣ ̣. 2̣ ̣1̣ 5 |
 M A R I K A W A N K I T A B A N G U N N E G A R A
 ̣. 5 5 ̣. 5 6 ̣. 6 5 ̣. 5 | 4 3 ̣. 2̣ 3 ̣. |
 K I T A W U J U D K A N M A S Y A R A K A T S E H A T
 ̣. 5 5 ̣. 5 6 ̣. 6 6 ̣. 6 | 7 ̣. 7̣ 6 ̣. 7̣ ̣1̣ ̣2̣ ̣. ̣3̣ | ̣4̣
 D A L A M T U B U H D A N J I W A S E H A T A K A N T E R C I P T A
 ̣. ̣4̣ ̣3̣ ̣1̣ | ̣3̣ ̣2̣ ̣1̣ ̣. | ̣. ̣.
 N E G A R A Y A N G K U A T

REFR:

̣1̣ ̣. | ̣1̣ ̣. ̣1̣ ̣2̣ ̣1̣ 7̣ 6̣ | 7 ̣. ̣2̣ ̣. | ̣2̣ ̣. ̣2̣ ̣. ̣3̣ ̣2̣ ̣1̣ 7̣ | ̣1̣ ̣.
 R A K Y A T M E N U N G G U M U U L U R A N T A N G A N M U
 ̣3̣ ̣. | ̣3̣ ̣. ̣3̣ ̣4̣ ̣3̣ ̣2̣ ̣1̣ | ̣2̣ ̣2̣ ̣2̣ ̣3̣ ̣3̣ ̣3̣ | ̣4̣/ ̣4̣/ ̣5̣ ̣. | ̣. ̣.
 B A N T U S A U D A R A M U B E R S A M A A L M A M A T E R M U
 ̣1̣ ̣. | ̣1̣ ̣. ̣1̣ ̣2̣ ̣1̣ 7̣ 6̣ 7 ̣. ̣2̣ ̣. | ̣2̣ ̣. ̣2̣ ̣3̣ ̣2̣ ̣1̣ 7̣ | ̣1̣ ̣.
 T I N G K A T K A N I L M U M U K E R A H K A N M A M P U M U
 ̣3̣ ̣. | ̣3̣ ̣. ̣3̣ ̣3̣ ̣3̣ ̣2̣ ̣1̣ | ̣2̣ ̣3̣ ̣5̣ ̣4̣ | ̣3̣ ̣2̣ ̣1̣ ̣. |
 B A N G U N L A H N E G A R A I N D O N E S I A J A Y A

BAB II**PROFIL POLTEKKES KEMENKES SEMARANG****A. Sejarah Poltekkes Kemenkes Semarang**

Poltekkes Kemenkes Semarang pada awalnya merupakan penggabungan dari 11 (sebelas) Akademi Kesehatan Departemen Kesehatan RI di Propinsi Jawa Tengah, yaitu Akademi Keperawatan Depkes Semarang, Purwokerto, Pekalongan, Blora dan Magelang, Akademi Kebidanan Depkes Semarang dan Magelang, Akademi Gizi Depkes Semarang, Akademi Teknik Radiodiagnostik dan Radioterapi Depkes Semarang, Akademi Kesehatan Gigi Depkes Semarang serta Akademi Kesehatan Lingkungan Depkes Purwokerto yang selanjutnya menjadi Jurusan dan Program Studi di lingkungan Politeknik Kesehatan Kemenkes Semarang.

Politeknik Kesehatan Kemenkes Semarang didirikan berdasarkan Surat Keputusan Menteri Kesehatan dan Kesejahteraan Sosial RI Nomor 298 / MENKES-KESOS / SK / IV/ 2001 tanggal 16 April 2001 selanjutnya diubah dengan Peraturan Menteri Kesehatan RI Nomor 38 Tahun 2018 tentang Organisasi dan Tata Kerja Politeknik Kesehatan di Lingkungan Badan Pengembangan dan Pemberdayaan Sumber Daya Manusia Kesehatan Kementerian Kesehatan tanggal 23 Agustus 2018. Berdasarkan surat dari Sekretariat Jenderal Kementerian Kesehatan RI Nomor TU 05.02/II/II/1535/2010, tanggal 18 Pebruari 2010 tentang Perubahan Nomenklatur Departemen Kesehatan RI menjadi Kementerian Kesehatan RI, maka Politeknik Kesehatan Kemenkes Semarang berubah menjadi Poltekkes Kemenkes Semarang.

Dalam perkembangannya sejak tahun 2005 Poltekkes Kemenkes Semarang membuka program studi baru dan kelas unggulan. Kelas Unggulan (terdiri dari Program Studi Diploma III Keperawatan, Kebidanan, Teknik Radiodiagnostik dan Radioterapi, dan Kesehatan Gigi) meliputi Program Studi Diploma IV Teknik Radiologi Semarang, Diploma IV Keperawatan Klinik Semarang: Kemahiran Medikal Bedah, Kemahiran Kegawat Daruratan dan Kemahiran Kardiovaskuler. Secara berlanjut kemudian dibuka Program Studi Diploma IV Bidan Pendidik Semarang, Diploma IV Gizi Semarang, Diploma IV Kesehatan Lingkungan Purwokerto, Diploma IV Kesehatan Gigi Komunitas Semarang, Diploma III Kebidanan Purwokerto, Diploma III Teknik Radiodiagnostik dan Radioterapi Purwokerto dan Diploma IV Kebidanan Komunitas Magelang. Pada tahun Akademik 2009/2010 dibuka Program Studi Diploma IV Keperawatan Jiwa Magelang dan Program Studi D III Analis Kesehatan.

Pada Tahun Akademik 2012/2013 dibuka Program Studi D III Kebidanan Blora. Selanjutnya pada tahun Akademik 2013/2014 dibuka program pendidikan D III Rekam Medis dan Informasi Kesehatan dan pada tahun Akademik 2014/2015 mulai diselenggarakan program pendidikan yaitu Program Pascasarjana Program Magister Terapan Kesehatan meliputi Program Studi Kebidanan, Program Studi Keperawatan dan Program Studi Imaging Diagnostik berdasarkan Surat Keputusan Menteri Pendidikan dan Kebudayaan RI No.520/E/O/2014 tanggal 16 Oktober 2014.

Pada tanggal 15 September 2015 Poltekkes Kemenkes Semarang mendirikan Program Magister Terapan Kesehatan Terapis Gigi dan Mulut berdasarkan Kepmenristekdikti No. 33/KPT/I/2015. Pada tahun 2016 Poltekkes Kemenkes Semarang membuka 2 (dua) Prodi Profesi, yaitu Prodi Profesi Ners dan Prodi Profesi Bidan. Program Studi Pendidikan Profesi Ners dan Profesi Bidan merupakan perwujudan jenjang pendidikan Keperawatan dan Kebidanan di Indonesia sesuai dengan Kerangka Kualifikasi Nasional Indonesia (KKNI) level 7, sebagai kelanjutan dari pendidikan Sarjana Terapan Keperawatan dan Kebidanan. Pendirian Prodi Profesi Ners berdasarkan Keputusan Menteri Riset, Teknologi, dan Pendidikan Tinggi No. 239/KPT/I/2016 yang ditetapkan di Jakarta pada tanggal 3 Agustus 2016.

Prodi Profesi Bidan berdasarkan Keputusan Menteri Riset, Teknologi, dan Pendidikan Tinggi No. 451/KPT/I/2016 yang ditetapkan di Jakarta pada tanggal 1 November 2016.

Pada tahun akademik 2018/2019 dibuka Program Studi Diploma III Teknologi Bank Darah, Program Studi Sarjana Terapan Teknologi Laboratorium Medis dan Program Studi Profesi Dietisien berdasarkan Keputusan Menteri Riset, Teknologi dan Pendidikan Tinggi Republik Indonesia No. 713/KPT/I/2017 tentang Izin Pembukaan Program Studi Teknologi Bank Darah Program Diploma Tiga pada Politeknik Kesehatan Kementerian Kesehatan Semarang di Kota Semarang, Keputusan Menteri Riset, Teknologi dan Pendidikan Tinggi Republik Indonesia No. 412/KPT/I/2018 tentang Izin Pembukaan Program Studi Teknologi Laboratorium Medis Program Sarjana Terapan pada Politeknik Kesehatan Kementerian Kesehatan Semarang di Kota Semarang dan berdasarkan Keputusan

Tahun 2018 Akper Kota Tegal dan Akbid Kab.Kendal bergabung dengan Poltekkes Kemenkes Semarang berdasarkan Berita Acara Serah Terima Personel, Sarana dan Prasarana, Pendanaan, dan Dokumen Akademi Kebidanan Pemerintah Kabupaten Kendal dari Pemerintah Kabupaten Kendal kepada Kementerian Kesehatan No.:900/1134.a/IV/2018 No.: KN.02.07/H.I/1117/2018 tanggal 6 April 2018 serta Perjanjian Hibah Pemerintah Kota Tegal dan Kementerian Kesehatan RI Nomor 030/004 - Nomor KNM02.07/H.1/1919/2018 tentang Penyerahan Personel, Sarana dan Prasarana beserta Dokumen tanggal 5 Juni 2018.

Menteri Riset, Teknologi dan Pendidikan Tinggi Republik Indonesia No. 535/KPT/I/2018 tentang Izin Pembukaan Program Studi Pendidikan Profesi Dietisien Program Profesi pada Politeknik Kesehatan Kementerian Kesehatan Semarang di Kota Semarang.

Dalam rangka menyelaraskan pengelolaan dan penyelenggaraan program studi pada Politeknik Kesehatan Kementerian Kesehatan dengan peraturan perundang-undangan bidang pendidikan, maka pada tanggal 10 Oktober 2012, telah ditanda tangani Surat Keputusan Menteri Pendidikan dan Kebudayaan Republik Indonesia Nomor 355/E/O/2012 tentang Alih Bina Penyelenggaraan Program Studi pada Politeknik Kesehatan Kementerian Kesehatan dari Kementerian Kesehatan kepada Kementerian Pendidikan dan Kebudayaan, termasuk didalamnya adalah Politeknik Kesehatan Semarang. Implikasi dari adanya Surat keputusan bersama Politeknik Kesehatan wajib menyelaraskan pengelolaan dan penyelenggaraan program studi sesuai dengan peraturan perundang-undangan yang berlaku. Salah satu aspek yang harus dipenuhi oleh Politeknik Kesehatan adalah dalam hal akreditasi program studi. Sesuai dengan Undang-Undang No. 12 tahun 2012 tentang Pendidikan Tinggi Pasal 55 ayat 1, dimana dinyatakan bahwa Akreditasi merupakan kegiatan penilaian sesuai dengan kriteria yang telah ditetapkan berdasarkan Standar Nasional Pendidikan Tinggi. Akreditasi tersebut dilakukan untuk menentukan kelayakan Program Studi dan Perguruan Tinggi atas dasar kriteria yang mengacu pada Standar Nasional Pendidikan Tinggi. Atas dasar amanat UU tersebut, pengakuan atau legalitas terhadap ijazah yang dikeluarkan oleh perguruan tinggi tidak hanya dilihat dari sudah terakreditasinya program studi namun juga institusi perguruan tingginya (akreditasi ganda). Di lingkungan Poltekkes Semarang, terdiri dari 18 (delapan belas) program studi Diploma III dan 9 (sembilan) program studi Sarjana Terapan, 4 (empat) prodi Magister Terapan dan 3 (tiga) Prodi Profesi, selama kurun waktu 10 (sepuluh) tahun (2011-2020) telah terakreditasi LAM PT Kes sebanyak 15 (lima belas) prodi Diploma III dan Sarjana Terapan terakreditasi A, 11 (sebelas) prodi Diploma III dan Sarjana Terapan terakreditasi B, 2 (dua) Prodi baru terbentuk (DIII TBD dan S.Tr. TLM) terakreditasi C, 3 (tiga) Prodi Magister Terapan terakreditasi B, 1 (satu) Prodi Magister Terapan terakreditasi A, 3 (tiga) prodi profesi terakreditasi B. Poltekkes Kemenkes Semarang terakreditasi BAN PT berdasarkan SK BAN PT Nomor: 0365/SK/BAN-PT/Akred/PT/I/2017 tentang Status Akreditasi dan Peringkat Terakreditasi Perguruan Tinggi Politeknik Kesehatan Kementerian Kesehatan Semarang, Status Akreditasi Poltekkes Kemenkes Semarang dengan peringkat terakreditasi B.

B. Dasar Penyelenggaraan Pendidikan

Penyelenggaraan pendidikan di Poltekkes Kemenkes Semarang mengacu pada:

1. UU Nomor 20 Tahun 2003 tentang Sistem Pendidikan Nasional;
2. UU Nomor 14 tahun 2005 tentang Guru dan Dosen;
3. UU Nomor 36 Tahun 2009 tentang Kesehatan;
4. UU Nomor 12 Tahun 2012 tentang Pendidikan Tinggi;
5. UU Nomor 36 Tahun 2014 tentang Tenaga Kesehatan;
6. Peraturan Pemerintah Republik Indonesia Nomor 48 Tahun 2008 Tentang Pendanaan Pendidikan;
7. Peraturan Presiden Republik Indonesia Nomor 8 Tahun 2012 tentang Kerangka Kualifikasi Nasional Indonesia;
8. Peraturan Menteri Pendidikan dan Kebudayaan Republik Indonesia Nomor: 73 Tahun 2013 tentang Penerapan Kerangka Kualifikasi Nasional Indonesia Bidang Pendidikan Tinggi;
9. Peraturan Menteri Kesehatan No. 71 Tahun 2020 tentang Organisasi dan Tata Kerja Politeknik Kesehatan di Lingkungan Badan Pengembangan dan Pemberdayaan Sumber Daya Manusia Kesehatan Kementerian Kesehatan;
10. SK Mendiknas Nomor 232/U/2000 tentang Pedoman Penyusunan Kurikulum Pendidikan Tinggi dan Penilaian Hasil Belajar Mahasiswa;
11. SK Menteri Kesehatan RI Nomor: HK.00.06.2.4.3199, Tanggal: 14 September 2004, tentang Petunjuk Teknis Penyelenggaraan Pendidikan Jenjang Pendidikan Tinggi Pendidikan Tenaga Kesehatan;
12. Keputusan Bersama Menteri Pendidikan Nasional Republik Indonesia dan Menteri Kesehatan Republik Indonesia No. 14/VIII/KB/2011, No. 1673/Menkes/SKB/VIII/2011 tentang Penyelenggaraan Politeknik Kesehatan yang Diselenggarakan oleh Kementerian Kesehatan;
13. Standar Proses Pembelajaran Pendidikan Tenaga Kesehatan, Pusdiknakes, Kemenkes RI, 2009;
14. Standar Proses Pembelajaran Pendidikan Tinggi, Badan Standar Nasional Pendidikan, 2010;
15. Sistem Penjaminan Mutu Perguruan Tinggi Berbasis ISO 9001:2015;
16. SK Mendikbud Nomor 520/E/O/2014 tentang Izin Penyelenggaraan Program-Program Studi pada Politeknik Kesehatan Semarang di Semarang;

17. Keputusan Menteri Riset, Teknologi, dan Pendidikan Tinggi Republik Indonesia Nomor 33/KPT/I/2015 tentang Pembukaan Program Studi Magister Terapan Kesehatan Terapis Gigi dan Mulut Program Magister Pada Politeknik Kesehatan Semarang;
18. Keputusan Menteri Riset, Teknologi, dan Pendidikan Tinggi Republik Indonesia Nomor 239/KPT/I/2016 tentang Pembukaan Program Studi Profesi Ners Program Profesi pada Politeknik Kesehatan Kementerian Kesehatan Semarang di Kota Semarang;
19. Keputusan Menteri Riset, Teknologi, dan Pendidikan Tinggi Republik Indonesia Nomor 451/KPT/I/2016 tentang Pembukaan Program Studi Profesi Bidan Program Profesi pada Politeknik Kesehatan Kementerian Kesehatan Semarang di Kota Semarang;
20. Keputusan Menteri Riset, Teknologi dan Pendidikan Tinggi Republik Indonesia No. 713/KPT/I/2017 tentang Izin Pembukaan Program Studi Teknologi Bank Darah Program Diploma Tiga pada Politeknik Kesehatan Kementerian Kesehatan Semarang di Kota Semarang;
21. Keputusan Menteri Riset, Teknologi dan Pendidikan Tinggi Republik Indonesia No. 412/KPT/I/2018 tentang Izin Pembukaan Program Studi Teknologi Laboratorium Medis Program Sarjana Terapan pada Politeknik Kesehatan Kementerian Kesehatan Semarang di Kota Semarang. Peraturan Menteri Kesehatan No 38 Tahun 2018 tentang Organisasi dan Tata Kerja Politeknik Kesehatan di Lingkungan Badan Pengembangan dan Pemberdayaan Sumber Daya Manusia Kesehatan Kementerian Kesehatan;
22. Keputusan Menteri Pendidikan dan Kebudayaan Republik Indonesia Nomor 394/M/2020 tentang Perubahan Nama Program Studi pada Politeknik Kesehatan Kementerian Kesehatan Semarang di Kota Semarang yang Diselenggarakan oleh Kementerian Kesehatan;
23. Permendikbud No. 84 Tahun 2013 tentang Pengangkatan Dosen Tetap Non Pegawai Negeri Sipil pada Perguruan Tinggi Negeri dan Dosen Tetap pada Perguruan Tinggi Swasta;
24. Permenristekdikti No. 59 Tahun 2018 tentang Ijazah, Sertifikat Kompetensi, Sertifikat Profesi, Gelar, dan Tata Cara Penulisan Gelar di Perguruan Tinggi;
25. Permendikbud No. 3 Tahun 2020 tentang Standar Nasional Pendidikan Tinggi;
26. Permendikbud No. 4 Tahun 2020 tentang Perubahan Perguruan Tinggi Negeri menjadi Perguruan Tinggi Negeri Badan Hukum;
27. Permendikbud No. 5 Tahun 2020 tentang Akreditasi Program Studi dan Perguruan Tinggi;
28. Permendikbud Nomor 6 Tahun 2020 tentang Penerimaan Mahasiswa Baru Program Sarjana pada Perguruan Tinggi Negeri;

29. Permendikbud No. 7 Tahun 2020 tentang Pendirian, Perubahan, Pembubaran Perguruan Tinggi Negeri, dan Pendirian, Perubahan, Pencabutan Izin Perguruan Tinggi Swasta.

C. Profil Lulusan Poltekkes Semarang

Lulusan memiliki integritas tinggi, dengan karakteristik:

1. Bertaqwa kepada Tuhan Yang maha Esa dan menghormati nilai-nilai luhur budaya bangsa Indonesia.
2. Disiplin, mandiri, berkemauan keras, jujur, bertanggungjawab, terbuka dan tanggap terhadap bidang kerjanya.
3. Menerapkan ilmu pengetahuan, keterampilan, dan sikap profesional sesuai dengan bidang keahliannya.
4. Memiliki keterampilan tambahan yang mendukung bidang keahliannya.

D. Ciri Pendidikan

Ciri-ciri pendidikan yang dikembangkan di Poltekkes Kemenkes Semarang adalah:

1. Menghormati nilai luhur bangsa Indonesia.
2. Profesi dan keahlian.
3. Kemampuan penalaran dan keterampilan mengenai masalah praktis.
4. Aplikasi konsep dasar dengan kasus nyata di lapangan.
5. Pengintegrasian teori dan praktik.

E. Tujuan Penyelenggaraan Pendidikan

Tujuan Umum

1. Menghasilkan tenaga kesehatan yang diakui secara Internasional, mampu mengembangkan diri dan bekerja secara mandiri baik perseorangan maupun dalam tim dengan tetap menjunjung tinggi budaya luhur Indonesia untuk meningkatkan kualitas pelayanan kesehatan di Indonesia.
2. Mengembangkan program-program inovasi, penelitian dan pengabdian kepada masyarakat untuk mendukung program pembangunan di bidang kesehatan.
3. Memberikan layanan terbaik secara terus menerus kepada pelanggan internal maupun eksternal.
4. Mengupayakan Poltekkes Kemenkes Semarang menjadi institusi pendidikan tinggi tenaga kesehatan terbaik di Indonesia.

Tujuan Khusus

- a. Pelaksanaan Tri Dharma Perguruan Tinggi (Pendidikan dan Pengajaran, Penelitian dan Pengembangan, serta Pengabdian Kepada Masyarakat) berbasis IPTEK.
- b. Pembinaan dan pengembangan kehidupan beragama berazaskan pada Ketuhanan Yang Maha Esa bagi seluruh unsur sivitas akademika dan tenaga kependidikan
- c. Pembinaan dan pengembangan manajemen SDM, sarana dan prasarana, dana, informasi dan tata kerja institusi Poltekkes Kemenkes Semarang sesuai dengan kemajuan IPTEK.
- d. Peningkatan kesejahteraan semua unsur pelaksana kegiatan institusi.
- e. Penciptaan suasana belajar dan suasana kerja yang kondusif, serta adaptif.
- f. Kerjasama lintas program dan lintas sektor dalam dan luar negeri termasuk dunia usaha dan industri dan atau layanan kesehatan dalam bidang penyelenggaraan tridharma PT dan pendayagunaan lulusan

F. Kedudukan

Poltekkes Kemenkes Semarang adalah unit pelaksana teknis Kementerian Kesehatan RI yang berada di bawah dan bertanggungjawab kepada Kepala Badan Pengembangan dan Pemberdayaan Sumber Daya Manusia (PPSDM) Kesehatan. Sesuai dengan Surat Keputusan Menteri Pendidikan dan Kebudayaan Republik Indonesia Nomor 355/E/O/2012 tanggal 10 Oktober 2012 tentang Alih Bina Penyelenggaraan Program Studi pada Politeknik Kesehatan Kementerian Kesehatan dari Kementerian Kesehatan kepada Kementerian Pendidikan dan Kebudayaan.

Poltekkes Kemenkes Semarang dipimpin oleh seorang Direktur dan dalam melaksanakan tugas sehari-hari secara teknik fungsional dibina oleh Kementerian Riset, Teknologi dan Pendidikan Tinggi Pusat Pendidikan Tenaga Kesehatan dan secara teknis administratif dibina oleh Kepala Badan PPPSDM Kesehatan Kemenkes RI berdasarkan PMK Nomor 71 Tahun 2020 tentang Organisasi dan Tata Kerja Politeknik Kesehatan di Lingkungan Badan Pengembangan dan Pemberdayaan Sumber Daya Manusia Kesehatan Kementerian Kesehatan.

G. Tugas

Poltekkes Kemenkes Semarang mempunyai tugas melaksanakan pendidikan tenaga kesehatan yang profesional dalam program Diploma III, Sarjana Terapan, Profesi dan Pascasarjana sesuai peraturan perundang-undangan yang berlaku.

H. Fungsi

Poltekkes Kemenkes Semarang, mempunyai fungsi:

1. Menghasilkan lulusan yang bertaqwa kepada Tuhan yang Maha Esa, berbudi pekerti luhur, dan memiliki kecintaan terhadap tanah air dan bangsa Indonesia.
2. Melaksanakan pengembangan pendidikan tenaga kesehatan yang profesional dalam sejumlah keahlian di bidang kesehatan.
3. Melaksanakan penelitian di bidang pendidikan profesional bidang kesehatan.
4. Melaksanakan pengabdian kepada masyarakat sesuai dengan bidang yang menjadi tugas dan tanggung jawabnya.
5. Melaksanakan pembinaan civitas akademika dalam hubungannya dengan lingkungan.
6. Melaksanakan kegiatan pelayanan administrasi.

I. Visi, Misi, Falsafah, Motto dan Janji Layanan**Visi**

"Menjadi Institusi Pendidikan Tinggi yang Menghasilkan Tenaga Kesehatan Berbasis Kearifan Lokal dan Diakui Internasional Tahun 2025".

Berbasis kearifan lokal berarti berdasarkan kebijakan lokal yang ditetapkan oleh Poltekkes Kemenkes Semarang dalam memenuhi tuntutan pengguna lulusan dan unggul dalam persaingan global, sebagai berikut:

- a. Melalui pendekatan yang komprehensif mempersiapkan lulusan dengan kompetensi utama (*hard skills*) serta keterampilan kepribadian dan perilaku berbudi pekerti luhur (*soft skills*) dimana lulusan menjunjung tinggi nilai-nilai budaya asli serta mampu mengendalikan diri terhadap budaya luar.

- b. Penyusunan kurikulum berdasarkan kajian mendalam tentang hakikat keilmuan bidang studi dan kebutuhan pengguna lulusan, masing-masing prodi mempunyai kompetensi utama sebagai penciri program studi serta kompetensi pendukung dan lainnya sebagai penciri institusi.
- c. Menyelenggarakan penelitian untuk menghasilkan karya ilmiah yang dapat digunakan sebagai rujukan dalam penyelesaian masalah kesehatan dimana mengutamakan penelitian multidisipliner yang berorientasi peningkatan kualitas hidup dan pendayagunaan potensi sumber daya lokal dengan memanfaatkan ilmu pengetahuan, teknologi, budaya dan seni termutakhir.

Diakui Internasional berarti kualifikasi akademik lulusan Poltekkes Kemenkes Semarang mendapat pengakuan internasional.

Misi

- a. Meningkatkan layanan pendidikan bermutu yang profesional dan terpadu melalui perbaikan standar dan sistem manajemen secara terus menerus dengan didukung Teknologi Informasi.
- b. Meningkatkan kualitas pelayanan dan pengabdian pada masyarakat untuk memenuhi kebutuhan program pembangunan di bidang kesehatan.
- c. Mendorong produktivitas dan kualitas sumber daya manusia untuk meningkatkan pelaksanaan Tri Dharma Perguruan Tinggi.
- d. Mengembangkan penelitian berbasis kearifan lokal dan meningkatkan kualitas publikasi penelitian dan pengabdian kepada masyarakat untuk memenuhi program pembangunan di bidang kesehatan,
- e. Menyelenggarakan inovasi program melalui dukungan sumber daya internal dan eksternal melalui kerjasama lintas program dan sektor.

Falsafah

Tenaga Kesehatan yang bermutu dihasilkan oleh institusi pendidikan yang bermutu.

Motto

Heart of Excellence

*Services with HEART**H: Hospitality**E: Effective**A: Accommodative**R: Responsive**T: Timeline***J. Sasaran Mutu (2018-2021)**

1. Lulusan bekerja dalam 6 (enam) bulan pertama minimal 80 %
2. Satu Program Studi mampu menyelenggarakan rintisan program Gelar Bersama
3. Setiap semester, dua Mata Kuliah Keahlian, proses pembelajarannya menggunakan Bahasa Inggris
4. Hasil penelitian dosen terpublikasi Internasional bereputasi atau Nasional terakreditasi minimal 30 %
5. Dosen melaksanakan pengembangan hasil pendidikan dan penelitian dalam kegiatan pengabdian masyarakat
6. Minimal 15 program studi terakreditasi BAN PT/LAM PT Kes dengan predikat "A"
7. Setiap tahun civitas akademika memperoleh HKI (Hak Kekayaan Intelektual) minimal 30 item

K. Strategi

Untuk mencapai tujuan, visi, dan misi, Poltekkes Kemenkes Semarang menerapkan strategi:

1. Identifikasi dan penataan struktur organisasi Politeknik Kesehatan Kemenkes Semarang.
2. Mobilisasi dan pemberdayaan unit kerja pada institusi Politeknik Kesehatan Kemenkes Semarang.
Memberikan pemahaman dan membangun komitmen yang sama semua unsur pimpinan dan pelaksana terhadap visi dan misi Politeknik Kesehatan Kemenkes Semarang.

3. Penyelenggaraan rapat kerja penyusunan renstra dan rencana kerja tahunan Tri Dharma Perguruan Tinggi serta pengembangan program unggulan Politeknik Kesehatan Kemenkes Semarang.
4. Implementasi penjaminan mutu berbasis ISO 9001:2015 dan Standar Pendidikan Poltekkes Kemenkes Semarang.
5. Penerapan pengelolaan keuangan Badan Layanan Umum (BLU).
6. Kerjasama lintas program dan lintas sektor dalam dan luar negeri dengan dunia usaha dan industri dan atau layanan kesehatan dalam bidang penyelenggaraan tri dharma PT dan pendayagunaan lulusan.
7. Peningkatan kemampuan berbahasa Inggris dosen dan mahasiswa.
8. Pembinaan civitas akademika dan tenaga kependidikan untuk optimalisasi kinerja Politeknik Kesehatan Kemenkes Semarang.
9. Pembinaan dan pengembangan toleransi kehidupan beragama civitas akademika dan tenaga kependidikan Politeknik Kesehatan Kemenkes Semarang.
10. Peningkatan kompetensi global dan kesejahteraan seluruh Dosen dan Tenaga Kependidikan Politeknik Kesehatan Kemenkes Semarang.
11. Pengembangan sarana prasarana yang memadai dan bermutu serta mengikuti pertumbuhan IPTEK.
12. Pengawasan, pengendalian dan evaluasi pelaksanaan kegiatan Tri Dharma Politeknik Kesehatan Kemenkes Semarang dilakukan secara terus menerus.

L. Program Pendidikan

Poltekkes Kemenkes Semarang menyelenggarakan program pendidikan Diploma III, Sarjana Terapan, dan Pascasarjana seperti pada tabel 1.1.

Tabel 1.1 Daftar Jurusan dan Program Studi di Lingkungan Poltekkes Kemenkes Semarang

NO	Jurusan/Prodi	Alamat Prodi	Akreditasi BAN-PT/ LAMPTKES
1. Keperawatan			
a.	Prodi Keperawatan Semarang Program Diploma III	Jl. Tirta Agung, Pedalangan, Banyumanik,	A
b.	Prodi Keperawatan Semarang Program Diploma III Kampus Kendal	Jl. Laut no. 21A, Ngilir, Kendal	
c.	Prodi Keperawatan Purwokerto Program Diploma III	Jl. Adipati Mercy, Purwokerto	A
d.	Prodi Keperawatan Pekalongan Program Diploma III	Jl. Perintis Kemerdekaan, Pekalongan	A
e.	Prodi Keperawatan Blora Program Diploma III	Jl. Ahmad Yani, Blora	B
f.	Prodi Keperawatan Magelang Program Diploma III	Jl. Perintis Kemerdekaan, Magelang	B
g.	Prodi Keperawatan Tegal Program Diploma III	Jl. Dewi Sartika No.1 Debong Kulon Tegal	B
h.	Prodi Keperawatan Semarang Program Sarjana Terapan	Jl. Tirta Agung, Pedalangan, Banyumanik, Semarang	B
i.	Prodi Keperawatan Magelang Program Sarjana Terapan	Jl. Perintis Kemerdekaan Magelang	A
j.	Prodi Pendidikan Profesi Ners Program Profesi	Jl. Tirta Agung, Pedalangan, Banyumanik, Semarang	B
2. Kebidanan			
a.	Prodi Kebidanan Semaang Program Diploma III	Jl. Tirta Agung, Pedalangan, Banyumanik, Semarang	A
b.	Prodi Kebidanan Semarang Program Diploma III Kampus Kendal	Jl. Laut no. 21A, Ngilir, Kendal	
c.	Prodi Kebidanan Magelang Program Diploma III	Jl. Perintis Kemerdekaan, Magelang	A
d.	Prodi Kebidanan Purwokerto Program Diploma III	Jl. Raya Baturraden Km 1, Purwokerto	B
e.	Prodi Kebidanan Blora Program Diploma III	Jl. Ahmad Yani, PO BOX 2 Blora	B

	f.	Prodi Kebidanan Semarang Program Sarjana Terapan	Jl. Tirta Agung, Pedalangan, Banyumanik	A
	g.	Prodi Kebidanan Magelang Program Sarjana Terapan	Jl. Perintis Kemerdekaan, Magelang	A
	h.	Pendidikan Profesi Biadan Program Profesi	Jl. Tirta Agung, Pedalangan, Banyumanik	B
3.	Gizi			
	a.	Prodi Gizi Program Diploma III	Jl. Wolter Monginsidi, 115 Semarang	A
	b.	Prodi Gizi dan Dietetika Program Sarjana Terapan	Jl. Wolter Monginsidi, 115 Semarang	B
	c.	Prodi Pendidikan Profesi Dietisien Program Profesi	Jl. Wolter Monginsidi, 115 Semarang	B
4.	Teknik Radiodiagnostik dan Radioterapi (TRR)			
	a.	Prodi Radiologi Semarang Program Diploma III	Jl. Tirta Agung, Pedalangan, Banyumanik	A
	b.	Prodi Radiologi Purwokerto Program Diploma III	Jl. Raya Baturraden Km. 12, Purwokerto	A
	c.	Prodi Teknologi Radiologi Pencitraan Program Sarjana Terapan	Jl. Tirta Agung, Pedalangan, Banyumanik	A
5.	Keperawatan Gigi			
	a.	Prodi Kesehatan Gigi Program Diploma III	Jl. Tirta Agung, Pedalangan, Banyumanik	A
	b.	Prodi Terapi Gigi Program Sarjana Terapan	Jl. Tirta Agung, Pedalangan, Banyumanik	B
6.	a.	Prodi Sanitasi Program Diploma III	Jl. Raya Baturraden Km. 12, Purwokerto	A
	b.	Prodi Sanitasi Lingkungan Program Sarjana Terapan	Jl. Raya Baturraden Km. 12, Purwokerto	A
7.	Analisis Kesehatan			
	a.	Prodi Teknologi Bank Darah Program Diploma III	Jl. Wolter Monginsidi 115, Semarang	Terakreditasi C
	b.	Prodi Sarjana Terapan Teknologi Laboratorium Medis	Jl. Wolter Monginsidi 115, Semarang	Terakreditasi C
8.	Rekam Medis dan Informasi Kesehatan			
	a.	Prodi Rekam Medis dan Informasi Kesehatan Program Diploma III	Jl. Tirta Agung, Pedalangan, Banyumanik	B
9.	Program Pascasarjana			
	a.	Prodi Terapis Gigi Dan Mulut Program Magister Terapan	Jl. Tirta Agung, Pedalangan, Banyumanik	A
	b.	Prodi Keperawatan Program Magister Terapan	Jl. Tirta Agung, Pedalangan, Banyumanik	B
	c.	Prodi Magister Kebidanan Program Magister Terapan	Jl. Tirta Agung, Pedalangan, Banyumanik	B
	d.	Prodi Imaging Diagnostik Program Magister Terapan	Jl. Tirta Agung, Pedalangan, Banyumanik	B

M. Struktur Organisasi

Politeknik Kesehatan Kemenkes Semarang adalah Unit Pelaksana Teknis (UPT) dalam bentuk perguruan tinggi yang melaksanakan tugas di bidang pendidikan vokasi bidang kesehatan. Untuk melaksanakan kebijakan penyederhanaan birokrasi dalam mewujudkan organisasi yang lebih proporsional, efektif, dan efisien guna meningkatkan kinerja pelaksanaan tugas Politeknik Kesehatan Kemenkes Semarang, perlu menata kembali struktur organisasi dan tata kerja. Peraturan Menteri Kesehatan Nomor 38 Tahun 2018 tentang Organisasi dan Tata Kerja Politeknik Kesehatan di Lingkungan Badan Pengembangan dan Pemberdayaan Sumber Daya Manusia Kesehatan Kementerian Kesehatan sudah tidak sesuai dengan perkembangan hukum sehingga perlu dilakukan penyesuaian, sehingga Struktur organisasi Politeknik Kesehatan Kemenkes Semarang didasarkan pada Peraturan Menteri Kesehatan tentang Organisasi dan Tata Kerja Politeknik Kesehatan di Lingkungan Kementerian Kesehatan Nomor 71 Tahun 2020 tentang Organisasi dan Tata Kerja Politeknik Kesehatan di Lingkungan Kementerian Kesehatan.

1. Susunan Organisasi

Susunan Organisasi Poltekkes Kemenkes Semarang, terdiri atas :

- a. Dewan Pengawas
- b. Senat
- c. Direktur
- d. Wakil Direktur
- e. Satuan Pengawas Internal (SPI)
- f. Bagian Akademik dan Umum
 - 1) Subbagian Administrasi Akademik,
 - 2) Koordinator Kelompok Substansi Humas dan Advokasi Hubungan Kelembagaan
 - 3) Koordinator Kelompok Substansi Keuangan dan BMN
 - 4) Koordinator Kelompok Substansi Kepegawaian dan Umum
- g. Jurusan, Perwakilan Jurusan dan Program Studi
- h. Program Pascasarjana dan Program Studi
- i. Kepala Pusat Penelitian dan Pengabdian Kepada Masyarakat
 - 1) Koordinator Komite Etik
 - 2) Koordinator Pengabmas
 - 3) Koordinator Penelitian

- j. Kepala Pusat Penjaminan Mutu
 - 1) Koordinator SPME (Sistem Penjaminan Mutu Eksternal)
 - 2) Koordinator SPMI (Sistem Penjaminan Mutu Internal)
- k. Kepala Pusat Pengembangan Pendidikan dan Pelatihan
 - 1) Koordinator Pengembangan Pendidikan
 - 2) Koordinator Pengembangan Pelatihan
- l. Unit Penunjang, meliputi:
 - 1) Unit Informasi Teknologi,
 - 2) Unit Laboratorium Terpadu
 - 3) Unit Perpustakaan Terpadu
 - 4) Unit Pengelola Usaha, Pengembangan Bahasa dan Asrama
 - 5) Unit Pengendali Gratifikasi.
- n. Tenaga Fungsional.

a. Dewan Pengawas

Dewan Pengawas merupakan organ nonstruktural yang menjalankan fungsi pertimbangan non akademik Poltekkes Kemenkes Semarang.

b. Senat Poltekkes Kemenkes Semarang.

Senat Poltekkes Kemenkes Semarang merupakan organ nonstruktural yang menjalankan fungsi penetapan, pertimbangan dan pengawasan pelaksanaan kebijakan akademik.

Senat Poltekkes Kemenkes Semarang merupakan badan normatif dan perwakilan tertinggi di lingkungan Poltekkes Kemenkes Semarang, terdiri dari:

- 1) Ketua Senat merangkap anggota yang dijabat oleh Direktur Poltekkes Kemenkes Semarang.
- 2) Sekretaris Senat merangkap anggota yang berasal dari dan dipilih oleh anggota senat.

Tugas Senat Poltekkes Kemenkes Semarang:

- 1) Menilai pertanggungjawaban pimpinan Poltekkes Kemenkes Semarang atas pelaksanaan kebijakan yang telah ditetapkan.
- 2) Merumuskan peraturan pelaksanaan akademik, kebebasan mimbar akademik dan otonomi keilmuan pada Poltekkes Kemenkes Semarang.
- 3) Memberikan pertimbangan kepada Kepala Badan PPSDM Kesehatan berkenaan dengan calon yang diusulkan untuk diangkat menjadi Direktur Poltekkes Kemenkes Semarang.
- 4) Menegakkan norma dan kode etik yang berlaku bagi civitas akademika.

- 5) Memberikan pertimbangan dan atau usulan kepada Badan PPSDM Kesehatan berkenaan dengan pemberhentian Direktur atau Wakil Direktur Poltekkes Kemenkes Semarang berakhirnya masa jabatan atau karena alasan lain

Dalam melaksanakan tugasnya, senat dilengkapi dengan sekretariat yang dipimpin oleh sekretaris senat.

c. Direktur

Direktur adalah dosen yang dipilih oleh senat Poltekkes Kemenkes Semarang dan ditetapkan oleh Badan PPSDM Kesehatan yang menjalankan fungsi penetapan kebijakan non akademik dan pengelolaan Poltekkes Kemenkes Semarang.

Direktur Poltekkes Kemenkes Semarang mempunyai tugas memimpin penyelenggaraan pendidikan, penelitian, pengabdian kepada masyarakat, dan membina pendidik, tenaga kependidikan, mahasiswa, dan hubungannya dengan lingkungan, serta urusan administrasi umum. Dalam melaksanakan tugasnya Direktur Poltekkes Kemenkes Semarang dibantu oleh 3 (tiga) orang Wakil Direktur yang berada di bawah dan bertanggung jawab kepada Direktur Poltekkes Kemenkes Semarang.

d. Wakil Direktur

Wakil Direktur adalah dosen yang ditetapkan oleh direktur atas persetujuan Badan PPSDM Kesehatan yang bertugas membantu dan bertanggungjawab kepada direktur, terdiri dari: Wakil Direktur Bidang Akademik; Wakil direktur Bidang Keuangan, Kepegawaian dan administrasi Umum; Wakil direktur Bidang Kemahasiswaan, Alumni dan Kerja Sama.

Wakil Direktur Poltekkes Kemenkes Semarang mempunyai tugas sebagai berikut:

- 1) Wakil Direktur Bidang Akademik (Wadir I), membantu Direktur dalam memimpin pelaksanaan kegiatan bidang akademik dan pengelolaan sistem informasi.
- 2) Wakil Direktur Bidang Keuangan, Kepegawaian dan Administrasi Umum (Wadir II), membantu Direktur dalam memimpin pelaksanaan kegiatan bidang keuangan, kepegawaian, dan administrasi umum.
- 3) Wakil Direktur Bidang Kemahasiswaan, Alumni dan Kerja Sama (Wadir III), membantu Direktur dalam memimpin pelaksanaan kegiatan bidang kemahasiswaan, alumni, dan kerja sama.

e. Satuan Pengawas Internal

- 1) Satuan Pengawas Internal adalah organ non akademik di Poltekkes Kemenkes Semarang yang dibentuk oleh direktur dan menjalankan fungsi sebagai pengawasan non-akademik untuk dan atas nama direktur.
- 2) Satuan Pengawasan Internal (SPI) adalah Unit Pengawasan Internal Badan Layanan Umum (BLU) yang mempunyai tugas pokok dan fungsi melakukan pemeriksaan internal, beranggotakan staf pemeriksa internal dan dipimpin oleh seorang Kepala SPI.
- 3) Satuan Pengawasan Internal merupakan unsur pembantu pimpinan di bidang pengawasan yang berada di bawah dan bertanggung jawab langsung kepada Direktur.
- 4) Lingkup sasaran tugas pengawasan dari Satuan Pengawasan Internal meliputi pelaksanaan kegiatan akademik maupun non- akademik pada semua unsur atau bagian di lingkungan Poltekkes Kemenkes Semarang.

Satuan Pengawasan Internal mempunyai tugas:

- 1) Menghimpun dan mempelajari berbagai macam Pedoman Pelaksanaan, Juklak, Juknis serta peraturan perundang- undangan yang berhubungan langsung maupun tidak langsung dengan penyelenggaraan pendidikan di Poltekkes Kemenkes Semarang, yang dapat digunakan sebagai dasar pelaksanaan tugas-tugas pengawasan;
- 2) Melakukan perencanaan, pengorganisasian, pelaksanaan dan pengendalian tugas pengawasan di lingkungan Poltekkes Kemenkes Semarang;
- 3) Melakukan identifikasi kemungkinan terjadinya penyimpangan pelaksanaan kegiatan pendidikan maupun penunjang pendidikan dari ketentuan peraturan perundang-undangan di bidang keuangan maupun manajemen penyelenggaraan pendidikan eksternal maupun internal Poltekkes Kemenkes Semarang yang berlaku, pada semua unsur atau bagian dari Poltekkes Kemenkes Semarang;
- 4) Melaporkan kepada Direktur secara berkala ataupun secara insidental tentang hasil kegiatan pengawasan yang telah dilakukan;
- 5) Melakukan tindak lanjut kegiatan pengawasan secara internal maupun eksternal atas ijin dari Direktur.

- 6) Bila dipandang perlu untuk kelancaran pelaksanaan tugas pengawasan, Satuan Pengawasan Internal dapat membentuk gugus-gugus tugas tertentu sesuai kebutuhan, yang ditetapkan oleh Direktur atas usulan Kepala Satuan Pengawasan Internal

f. Bagian Akademik dan Umum

Kepala Bagian adalah pejabat struktural yang diusulkan direktur dan ditetapkan oleh Badan PPSDM serta bertanggungjawab kepada direktur.

Bagian Akademik dan Umum merupakan unsur pelaksana administrasi Poltekkes yang menyelenggarakan pelayanan administratif kepada seluruh unsur di lingkungan Poltekkes, mempunyai tugas melaksanakan urusan administrasi akademik, kemahasiswaan, keuangan, kepegawaian, dan umum, berada di bawah dan bertanggung jawab kepada direktur dan dalam pelaksanaan tugas sehari-hari dikoordinasikan oleh wakil direktur sesuai dengan bidang tugasnya.

- 1) Sub Bagian Administrasi Akademik

Kepala Sub Bagian Administrasi Akademik, adalah pejabat struktural yang diusulkan direktur dan ditetapkan oleh Badan PPSDM serta bertanggungjawab kepada kepala bagian yang bertugas mengelola administrasi kependidikan.

- 2) Koordinator Kelompok Substansi Humas dan Advokasi Hubungan Kelembagaan

Koordinator Kelompok Substansi Humas dan Advokasi Hubungan Kelembagaan adalah pejabat non struktural yang diusulkan direktur dan ditetapkan oleh Badan PPSDM serta bertanggungjawab kepada kepala bagian yang bertugas mengelola hubungan kemasyarakatan dan advokasi hubungan kelembagaan

- 3) Koordinator Kelompok Substansi Keuangan dan BMN

Koordinator Kelompok Substansi Keuangan dan BMN adalah pejabat non struktural yang diusulkan direktur dan ditetapkan oleh Badan PPSDM serta bertanggungjawab kepada kepala bagian yang bertugas mengelola administrasi keuangan dan BMN.

- 4) Koordinator Kelompok Substansi Kepegawaian dan Umum

Koordinator Kelompok Substansi Kepegawaian dan Umum adalah pejabat non struktural yang diusulkan direktur dan ditetapkan oleh Badan PPSDM serta bertanggungjawab kepada kepala bagian yang bertugas mengelola administrasi kepegawaian dan umum.

g. Jurusan, Perwakilan Jurusan, Program Pascasarjana, dan Program Studi

1) Jurusan

- a) Jurusan adalah unsur pelaksana akademik yang berada di bawah dan bertanggung jawab kepada direktur yang mempunyai tugas melaksanakan Pendidikan Vokasi dan/atau Pendidikan Profesi dalam satu atau beberapa cabang ilmu pengetahuan dan teknologi serta pengelolaan sumber daya pendukung program studi.
- b) Jurusan merupakan unsur pelaksana akademik yang melaksanakan pendidikan profesional dalam sebagian atau satu cabang ilmu pengetahuan, teknologi dan atau kesehatan tertentu.
- c) Jurusan dipimpin oleh seorang Ketua Jurusan yang dipilih di antara Kelompok Dosen sesuai peraturan yang berlaku dan bertanggung jawab langsung kepada Direktur. Ketua Jurusan adalah dosen yang ditetapkan oleh direktur atas persetujuan Badan PPSDM Kesehatan yang bertugas memimpin Jurusan.
- d) Tugas pokok dan fungsi Ketua Jurusan:

Ketua Jurusan mempunyai tugas mengelola sumber daya jurusan dan penyelenggaraan pendidikan.

 - a. Jurusan terdiri atas Ketua Jurusan (Kajur), Sekretaris Jurusan (Sekjur), Ketua Program Studi (Kaprodi), Sub-sub unit penunjang, Kelompok Tenaga Fungsional.
 - b. Dalam pelaksanaan tugas sehari-hari Ketua Jurusan dibantu oleh Sekretaris Jurusan yang dipilih oleh Direktur atas usulan Kajur.
 - c. Sekretaris Jurusan adalah dosen yang ditetapkan direktur atas usulan ketua jurusan dan bertanggung jawab kepada ketua jurusan bertugas membantu ketua jurusan.
 - d. Sekretaris Jurusan (Sekjur) mempunyai tugas membantu Kajur dalam pelaksanaan kegiatan di bidang administrasi akademik, kemahasiswaan, umum, keuangan, perlengkapan dan kepegawaian. Dalam melaksanakan tugasnya, Sekjur bertanggung jawab langsung kepada Kajur.
 - e. Sub-sub unit penunjang bertanggung jawab langsung kepada Kajur dan berkoordinasi dengan Kepala Unit terkait.

2) Perwakilan Jurusan

Perwakilan Jurusan adalah program studi yang berada di luar kampus utama. Diketahui oleh dosen yang ditetapkan direktur atas usulan ketua jurusan dan bertugas mengelola program studi di wilayah perwakilan jurusan, yang bertanggung jawab kepada ketua jurusan.

Perwakilan jurusan merupakan unsur jurusan yang mempunyai tugas sebagai berikut:

- a) Melaksanakan pendidikan profesional dalam sebagian atau satu cabang ilmu pengetahuan, teknologi kesehatan dan/ atau kesehatan tertentu yang dilaksanakan pada satu atau beberapa program studi.
- b) Mengkoordinir pengelolaan sumber daya Perwakilan Jurusan dalam rangka pelaksanaan kegiatan rutin, pengembangan dan memajukan Jurusan sesuai dengan visi dan misi Poltekkes yang dicanangkan.
- c) Menetapkan usulan rancangan norma, statuta, dan etika penyelenggaraan program pendidikan, penelitian dan pemberian pelayanan kepada masyarakat serta rencana kerjasama/ ventura Poltekkes yang disesuaikan dengan peraturan perundang-undangan yang berlaku dalam penyelenggaraan pendidikan tenaga kesehatan.
- d) Memastikan tercapainya Sasaran Mutu Perwakilan Jurusan.
- e) Melaksanakan pelayanan Perwakilan Jurusan yang berkualitas sesuai dengan standar yang telah ditetapkan dalam Sistem Penjaminan mutu yang berbasis *Information and Communication Technology (ICT)*.

3) Program Pascasarjana

Program Pascasarjana adalah unsur pendidikan vokasi dan profesi yang berada dibawah dan bertanggungjawab kepada direktur yang mempunyai tugas melaksanakan pendidikan Magister Terapan Kesehatan, Spesialis, Doktor Terapan Kesehatan, Sub Spesialis.

Program Pascasarjana diketuai oleh Ketua Program Pascasarjana yang dibantu oleh 2 (dua) orang Asisten Ketua Program yaitu Asisten I Bidang Akademik, Penjaminan Mutu dan Kerjasama; dan Asisten II Bidang Umum dan Kepegawaian. Masing-masing program studi diketuai oleh ketua program studi.

4) Program Studi

Program Studi adalah kesatuan kegiatan pendidikan dan pembelajaran yang memiliki kurikulum dan metode pembelajaran tertentu dalam satu jenis Pendidikan Vokasi dan/atau Pendidikan Profesi yang dipimpin oleh ketua program studi.

- a) Setiap Jurusan dapat mempunyai satu atau beberapa Program Studi (yang selanjutnya disebut Prodi) sesuai kebutuhan peningkatan profesionalnya.
- b) Prodi dipimpin oleh seorang Ketua Prodi yang ditetapkan oleh Direktur atas usulan Kajur dan bertanggung jawab langsung kepada Kajur. Pada kondisi hanya ada 1 (satu) Prodi, maka tugas Ketua Prodi dilaksanakan oleh Kajur.
- c) Tugas Pokok dan Fungsi Ketua Prodi:
 - (1) Ketua Prodi mempunyai tugas membuat rencana dan memantau proses pelaksanaan pendidikan.
 - (2) Prodi yang berbeda kota dengan jurusan, diberi tugas tambahan oleh Direktur untuk melaksanakan fungsi jurusan (mengelola sumber daya).
 - (3) Ketua Prodi dapat dibantu tim teknis yang ditunjuk oleh Kajur atas usulan Ketua Prodi apabila diperlukan.
 - (4) Penambahan Prodi ditetapkan oleh Menteri Kesehatan atau Pejabat yang ditunjuk.

h. Kepala Pusat Penelitian dan Pengabdian kepada Masyarakat

Kepala Pusat Penelitian dan Pengabdian kepada Masyarakat (PPM) Politeknik Kesehatan Kementerian Kesehatan (Poltekkes) Semarang adalah dosen yang ditunjuk dan bertanggung jawab kepada direktur, bertugas untuk melaksanakan, mengkoordinasikan dan memfasilitasi kegiatan penelitian dan pengabdian kepada masyarakat dengan tujuan hasil – hasil penelitian yang dilaksanakan dapat diaplikasikan serta dimanfaatkan oleh dan untuk masyarakat melalui kegiatan pengabdian kepada masyarakat sekaligus pengembangan pengetahuan di bidang pengajaran.

Dalam melaksanakan tugasnya, Kepala Pusat Penelitian dan Pengabdian kepada Masyarakat dibantu oleh 2 (dua) koordinator yaitu Koordinator Pengabmas dan Komite Etik dan Koordinator Penelitian.

i. Kepala Pusat Penjaminan Mutu

Kepala Pusat Penjaminan Mutu adalah dosen yang ditunjuk dan bertanggung jawab kepada direktur bertugas sebagai pusat penunjang teknis di bidang penjaminan mutu yang berada di bawah dan bertanggung jawab langsung kepada Direktur. Secara teknis fungsional dibina oleh Wakil Direktur I. Dalam melaksanakan tugasnya, Kepala Pusat Penjaminan Mutu dibantu oleh 2 (dua) koordinator yaitu Koordinator Sistem Penjaminan Mutu Eksternal (SPME) dan Koordinator Penjaminan Mutu Internal (SPMI).

j. Kepala Pusat Pendidikan dan Pelatihan

Kepala Pusat Pengembangan Pendidikan Pelatihan adalah dosen yang ditunjuk dan bertanggung jawab kepada direktur, melaksanakan tugas dan fungsi di bidang pengembangan pendidikan dan pelatihan, berada di bawah dan bertanggung jawab langsung kepada Direktur.

Dalam melaksanakan tugasnya, Kepala Pusat Pendidikan dan Pelatihan dibantu oleh 2 (dua) koordinator yaitu Koordinator Pengembangan Pendidikan dan Koordinator Pengembangan Pelatihan.

I. Unit Penunjang

1) Unit Informasi Teknologi

Unit Informasi dan Teknologi adalah unit penunjang teknis di bidang pengolahan data dan informasi yang berada di bawah dan bertanggung jawab langsung kepada Direktur. Secara teknis fungsional dibina oleh Wakil Direktur I.

2) Unit Laboratorium Terpadu

Unit Laboratorium adalah unit penunjang teknis di bidang laboratorium dari satu atau sebagian cabang ilmu tertentu sesuai dengan kebutuhan Jurusan. Unit ini berada di bawah dan bertanggung jawab langsung kepada Direktur dan secara teknis fungsional sehari-hari dibina oleh Wakil Direktur I.

3) Unit Perpustakaan Terpadu

Unit Perpustakaan adalah unit penunjang teknis di bidang perpustakaan yang berada di bawah dan bertanggung jawab langsung kepada Direktur. Secara teknis fungsional dibina oleh Wakil Direktur III.

4) Unit Pengelola Usaha, Pengembangan Bahasa dan Asrama

Unit Pengelola Usaha, Pengembangan Bahasa dan asrama bertanggung jawab kepada Direktur sebagai pemimpin Badan Layanan Umum, mempunyai tugas melaksanakan pengembangan unit usaha, pengembangan bahasa dan asrama serta mengoptimalkan perolehan sumber pendanaan Poltekkes dalam rangka menerapkan pola pengelolaan keuangan Badan Layanan Umum.

5) Unit Pengendali Gratifikasi

Unit Pengendali Gratifikasi merupakan unit yang bertanggungjawab dalam pelaksanaan pengendalian gratifikasi di lingkungan Poltekkes Kemenkes Semarang melalui peningkatan pemahaman dan kesadaran pelaporan gratifikasi secara transparan dan akuntabel sesuai dengan peraturan perundang-undangan.

n. Tenaga Fungsional

- 1) Tenaga fungsional adalah tenaga yang diangkat atau bekerja dalam jabatan fungsional sesuai dengan bidang teknis fungsionalnya.
- 2) Kelompok tenaga fungsional adalah suatu kesatuan tenaga fungsional yang dikelompokkan sesuai dengan bidang teknisnya.
- 3) Tenaga fungsional meliputi tenaga pendidik dan kependidikan, yang terdiri dari dosen tetap dan tidak tetap.

BAB III

REGISTRASI MAHASISWA ---

A. Proses Registrasi dan Herregistrasi Mahasiswa

1. Pengertian ---

Registrasi adalah proses pendaftaran bagi setiap calon mahasiswa baru yang dinyatakan lulus dalam seleksi penerimaan mahasiswa baru dan memperoleh hak penuh sebagai mahasiswa.

Herregistrasi adalah proses pendaftaran ulang setiap mahasiswa lama untuk dapat mengikuti kegiatan perkuliahan, memperoleh hak-hak akademik dan menggunakan fasilitas bagi mahasiswa sebagaimana ketentuan yang berlaku pada semester yang berjalan.

Registrasi dan herregistrasi mahasiswa meliputi kegiatan registrasi administrasi dan registrasi akademik yang dilaksanakan secara *online*.

2. Tujuan ---

Mahasiswa yang bersangkutan terdaftar sebagai mahasiswa Poltekkes Kemenkes Semarang pada semester yang akan berjalan.

3. Sasaran ---

Seluruh mahasiswa yang akan mengikuti pendidikan pada Poltekkes Kemenkes Semarang pada semester yang akan berjalan.

4. Pelaksanaan ---

Registrasi mahasiswa Baru

Registrasi Mahasiswa Baru terdiri dari Registrasi Administrasi/ Keuangan dan Registrasi Akademik dilaksanakan secara *online* melalui Sistem Informasi Manajemen Akademik Terpadu (Si-Madu). Waktu pelaksanaan registrasi dilaksanakan setelah tahapan Seleksi Penerimaan Mahasiswa Baru selesai dilaksanakan.

a. Registrasi Administrasi/Keuangan

- 1) Mahasiswa baru melakukan pembayaran biaya pendidikan dan Dana Kelengkapan Pribadi ditransfer ke BNI *Virtual Account*.
- 2) Informasi tagihan biaya tersebut dapat diunduh dan dicetak dari akun pendaftaran sipenmaru.

- 3) Pembayaran dapat dilakukan melalui teller/ ATM/ sms banking/ internet banking/ mobile banking/ OVO.
- 4) Bukti pembayaran dibawa pada saat mahasiswa baru melakukan registrasi akademik

b. Registrasi Akademik

Mahasiswa yang telah melaksanakan registrasi administrasi, segera melaksanakan registrasi akademik dengan tata cara sebagai berikut:

- 1) Membuka website <https://sipenmaru.poltekkes-smg.ac.id/> Login Calon Mahasiswa, ketik No. Booking dan Kata Sandi. Klik Login.
- 2) Masuk melalui menu "**Registrasi**".
- 3) Mengunduh, mengisi dan menandatangani di atas materai 6000 Form/Surat Pernyataan sebagai berikut:
 - a) Surat Pernyataan Mentaati Peraturan Mahasiswa
 - b) Surat Pernyataan Tidak Akan Menarik Kembali Biaya Pendidikan Bila Mengundurkan Diri.
- 4) Mengisi data di **form registrasi**.
- 5) Mengunggah Surat Pernyataan Mentaati Peraturan Mahasiswa, Surat Pernyataan Tidak Akan Menarik Kembali Biaya Pendidikan Bila Mengundurkan Diri dan Bukti Bayar Dana Kegiatan BEM.
- 6) Mengunggah/*upload* **Pas Foto Berwarna** ukuran 4 x 6 kurang dari 300 KB (Syarat pas foto: mengenakan kemeja putih lengan panjang dengan menggunakan dasi panjang berwarna hitam dan latar belakang foto/*background* berwarna merah. Bagi yang berjilbab, mengenakan jilbab warna putih).
- 7) **Registrasi selesai** setelah muncul **Bukti Registrasi**.
Tanda Bukti Registrasi ini berlaku sebagai kartu identitas sementara, selama Kartu Tanda Mahasiswa (KTM) dalam proses.

Pernyataan/data calon mahasiswa dibuat dengan sebenarnya dan penuh rasa tanggung jawab. Apabila dikemudian hari ditemukan bahwa data/dokumen yang disampaikan tidak benar dan/atau ada pemalsuan, maka seluruh keputusan yang telah ditetapkan berdasarkan berkas tersebut batal berdasarkan hukum dan calon mahasiswa bersedia dikenakan sanksi sesuai ketentuan peraturan perundang-undangan yang berlaku.

Surat Pernyataan Mentaati Peraturan Mahasiswa, Surat Pernyataan Tidak Akan Menarik Kembali Biaya Pendidikan Bila Mengundurkan Diri dan Bukti Bayar dibawa dan dikumpulkan saat kegiatan Pra Pengenalan Kehidupan Kampus Mahasiswa Baru (PKKMB).

Calon mahasiswa baru yang tidak melakukan registrasi sampai dengan batas waktu yang telah ditentukan, dinyatakan **GUGUR**.

Tata Cara Dan Prosedur Herregistrasi Mahasiswa

- a. Mahasiswa mengakses Sistem Informasi Manajemen Akademik Terpadu (Si-Madu), dengan menggunakan *password* masing-masing mahasiswa ke *website* simadu.poltekkes-smg.ac.id.
- b. Masukkan NIM (Nomor Induk Mahasiswa) dan *password* yang telah didapat untuk login.
- c. Setelah masuk, mahasiswa dapat membuka jumlah tagihan yang harus dibayarkan untuk proses her-registrasi.
- d. Selanjutnya mahasiswa melakukan pembayaran di bank yang ditunjuk sesuai jumlah tagihan yang tertera pada aplikasi SI-Madu.

Mahasiswa tidak perlu menunjukkan nomor rekening Poltekkes.

Pembayaran dapat dilakukan melalui :

- 1) Teller semua kantor cabang Bank yang ditunjuk
- 2) ATM Bank yang ditunjuk
- 3) SMS Banking
- 4) Internet Banking

dengan menyebutkan *Billing Key* (kata kunci pembayaran) masing-masing mahasiswa pada nomor rekening yang telah ditentukan.

Billing Key mahasiswa adalah NIM masing-masing mahasiswa yang dirubah kode P pada NIM menjadi angka 9, contoh :

NIM : P1337430114001 menjadi 91337430114001

- e. Setelah melakukan pembayaran, mahasiswa dapat melakukan pengisian Kartu Rencana Studi (KRS) secara *online*, mencetak KRS dan Kartu Hasil Studi (KHS), dan melakukan proses bimbingan akademik ke Dosen Pembimbing Akademik (DPA) masing-masing.
- f. Lembar KRS yang telah dicetak (3 lembar) dan disahkan oleh DPA, 1 untuk DPA, 1 untuk Adak Prodi 1 untuk arsip mahasiswa paling lambat 1 minggu setelah berakhirnya masa her-registrasi.
- g. Mahasiswa dinyatakan selesai herregistrasi bila telah melakukan prosedur di atas.
- h. Mahasiswa yang tidak melakukan registrasi/ herregistrasi tidak diperbolehkan mengikuti perkuliahan pada semester berjalan.

B. Besaran Biaya Pendidikan

Besaran biaya pendidikan mengacu pada Peraturan Menteri Keuangan Republik Indonesia tentang Tarif Badan Layanan Umum Politeknik Kesehatan Semarang dan berlaku ketentuan sebagai berikut:

1. Nomor 18/PMK.05/2016 tanggal 12 Februari 2016, untuk angkatan tahun 2016-2018.
2. PMK RI No. 30/PMK.05/2019 tanggal 22 Maret 2019 untuk angkatan tahun 2019 - 2020.
3. PMK RI Nomor 55/PMK.05/2021 untuk angkatan tahun 2021-2022.

BAB IV

PENGENALAN KEHIDUPAN KAMPUS BAGI MAHASISWA BARU (PKKMB)

Pengenalan Kehidupan Kampus bagi Mahasiswa Baru (PKKMB) merupakan kegiatan awal pendidikan sebelum proses belajar mengajar berlangsung di Poltekkes Kemenkes Semarang dan wajib diikuti oleh setiap mahasiswa baru. Kegiatan PKKMB dilaksanakan dalam bentuk ceramah, diskusi, latihan keterampilan, tugas mandiri, penyelenggaraan pameran oleh mahasiswa senior, permainan online, studi kasus, dan/atau praktik langsung dengan memanfaatkan media kreatif/teknologi informasi yang familiar dengan generasi milenial. Semua kegiatan tersebut dilaksanakan secara daring.

A. TUJUAN

Tujuan dilaksanakannya Pengenalan Kehidupan Kampus bagi Mahasiswa Baru (PKKMB):

1. Tujuan Umum
 - a. Mewujudkan kegiatan orientasi dan pengenalan kampus kepada mahasiswa baru agar lebih cepat beradaptasi dengan lingkungan kampus.
 - b. Membentuk karakter mahasiswa yang mengedepankan sikap sebagai mahasiswa yang mempunyai kemampuan dalam kecerdasan berfikir, berkomunikasi, bertindak, berbudaya, anti kekerasan, bermartabat inspiratif dan menjunjung tinggi nilai luhur Pancasila.
2. Tujuan Khusus
 - a. Menanamkan kesadaran berbangsa, bernegara, bela negara, serta peduli lingkungan dan masyarakat sesuai dengan 4 (empat) pilar kebangsaan (Pancasila, UUD 1945, NKRI, dan Bhineka Tunggal Ika);
 - b. Memperkenalkan sistem pembelajaran dan kehidupan sivitas akademika di perguruan tinggi dengan menanamkan nilai-nilai dasar pendidikan dan perguruan tinggi;
 - c. Memperkenalkan hak dan kewajiban sebagai mahasiswa, sebagai insan pra-dewasa, bagi diri dan lingkungan sekitar serta norma dan etika selama menempuh pendidikan di Poltekkes Kemenkes Semarang.
 - d. Mewujudkan kampus Poltekkes Semarang yang ramah (inklusif), aman dan sehat;

- e. Memperkenalkan kiat sukses belajar dan mengembangkan diri di Poltekkes Semarang melalui konsepsi dan praktik Merdeka Belajar: Kampus Merdeka;
- f. Merancang hari esok generasi unggul yang mandiri dan bertanggung jawab;
- g. Mewujudkan mahasiswa menjadi pembelajar yang lincah dan tangguh (*powerful agile learner*)
- h. Memberikan pemahaman mahasiswa baru tentang Jati Diri (Visi, Misi, Tujuan, Sasaran, strategi dan janji layanan) Politeknik Kesehatan Kemenkes Semarang.
- i. Memberikan pemahaman terhadap mahasiswa tentang Poltekkes Kemenkes Semarang dan lingkungan belajarnya (kegiatan tri dharma, tata organisasi, sistem administrasi akademik dan kemahasiswaan, sarana prasarana, program unggulan Sumber Daya Manusia) sehingga dapat menyesuaikan diri untuk mencapai keberhasilan belajar yang optimal.
- j. Memberikan bekal mahasiswa dalam mengembangkan diri (*soft skills*) untuk mempersiapkan mental, fisik dan kultural sebagai calon profesi tenaga kesehatan.

B. PEMBICARA

1. Pengelola di lingkungan Poltekkes Kemenkes Semarang
2. Dosen di lingkungan Poltekkes Kemenkes Semarang
3. Organisasi Profesi
4. Alumni
5. Badan Eksekutif Mahasiswa
6. Narasumber pakar dari Luar Poltekkes Kemenkes Semarang.

C. MATERI

Materi yang disampaikan dalam kegiatan PKKMB memuat hal-hal yang bertujuan untuk memberikan bekal pengetahuan, keterampilan maupun sikap bagi mahasiswa baru untuk mengikuti pendidikan di Poltekkes Kemenkes Semarang.

1. Materi PKKMB tingkat Poltekkes Kemenkes Semarang
 - a. Pembinaan kesadaran bela negara sebagai upaya membangun sistem pertahanan negara dan merupakan upaya yang strategis dalam rangka menumbuhkan sikap dan perilaku setiap warga negara yang teratur, menyeluruh, terpadu dan berlanjut dalam menunaikan hak dan kewajibannya dalam upaya bela negara yang dilandasi cinta tanah air;

- b. Pengenalan sejarah, filosofi dan nilai, visi, misi, dan kegiatan tridarma dan program unggulan di Poltekkes Kemenkes Semarang
 - c. Sistem Pendidikan Perguruan Tinggi di Indonesia;
 - d. Pembentukan karakter mahasiswa yang menghargai kemanusiaan dan membangun Generasi Emas Anti Narkoba;
 - e. Perguruan Tinggi sebagai Kampus Merdeka di Era Revolusi Industri 4.0 untuk membentuk Generasi yang berkarakter unggul;
2. Materi tingkat Jurusan/Program Studi
- a. Profil Kesehatan Wilayah Kampus masing-masing Jurusan/Prodi.
 - b. Pengenalan nilai budaya, etika, tata krama, norma kehidupan kampus, plagiarisme, pencegahan pelecehan seksual di kampus, antikorupsi dan terampil serta bijak dalam berkomunikasi melalui media sosial;
 - c. Sistem Pembelajaran di Politeknik Kesehatan Semarang pada masa pandemi Covid-19 sesuai Jurusan/Prodi masing-masing;
 - d. Sistem administrasi akademik dan kemahasiswaan (*e-learning*, *e-class*, *simadu*, Satuan Kredit Kegiatan Mahasiswa (SKKM), bimbingan konseling, dll).
 - e. Pengenalan nilai budaya, etika, tata krama, norma kehidupan kampus.
 - f. Kegiatan kemahasiswaan tingkat Jurusan/Prodi.
 - g. Pengembangan karakter mahasiswa (*soft skills*)

D. PESERTA

Peserta kegiatan PKKMB adalah mahasiswa baru yang lulus hasil seleksi (Diploma, Sarjana Terapan, Profesi dan Magister) Penerimaan Mahasiswa Baru setiap tahunnya dan mahasiswa yang belum mengikuti PKKMB pada tahun pertama perkuliahannya dan atau mahasiswa yang belum lulus PKKMB.

E. TEMPAT

Pengenalan Kehidupan Kampus bagi Mahasiswa Baru (PKKMB) dilaksanakan di 7 (tujuh) kota:

1. Semarang untuk kampus I dan III
2. Blora untuk kampus IV
3. Magelang untuk kampus V
4. Pekalongan untuk kampus VI
5. Purwokerto untuk kampus VII dan VIII
6. Tegal
7. Kendal,

dengan mengikuti ketentuan pembelajaran di masa pandemi.

F. *Character Building*

1. Peserta

Peserta kegiatan *Character Building* diperuntukkan bagi Mahasiswa Program Sarjana Terapan (Alih Jenjang), Program Profesi, dan Program Pascasarjana.

2. Materi

Penguatan karakter bertujuan untuk menggali dan memunculkan berbagai potensi, mind set, dan perilaku yang berwawasan internasional dari mahasiswa program Sarjana Terapan (Alih Jenjang), Program Profesi dan Program Pascasarjana yang selama ini tidak disadari ada dalam diri setiap mahasiswa, ataupun memberikan penguatan terhadap berbagai karakter yang sudah melekat pada diri setiap mahasiswa.

Kegiatan *outdoor* melingkupi aneka pelatihan yang didesain khusus untuk meningkatkan kemampuan kepemimpinan (*leadership*), keterampilan berkomunikasi (*communication skill*), perencanaan (*planning*), manajemen perubahan (*change management*), kerjasama tim, dan motivasi.

3. Metode

Masa orientasi bagi mahasiswa baru Program Sarjana Terapan (Alih Jenjang), Program Profesi, dan Program Pascasarjana meliputi kegiatan dalam rangka penguatan karakter (*character building*) dan *soft skill*. Kegiatan penguatan karakter dilakukan secara *indoor*, untuk kegiatan *outbond* dilaksanakan di luar ruangan/*outdoor*.

BAB V

PROSES PENDIDIKAN

Tujuan

1. Menciptakan suasana akademik yang kondusif dan adaptif untuk menghasilkan lulusan yang dapat diakui internasional
2. Mencapai sasaran mutu yang terukur dalam indikator kinerja utama dan kinerja tambahan Poltekkes Kemenkes Semarang terkait bidang Pendidikan, Penelitian dan Pengabdian Masyarakat
3. Menghasilkan karya ilmiah yang berkontribusi dalam meningkatkan mutu layanan kesehatan dan dipublikasikan pada jurnal bereputasi.

A. Kompetensi Lulusan

Kompetensi lulusan Poltekkes Kemenkes Semarang adalah lulusan memiliki kompetensi yang terstandar internasional dalam bidang kesehatan yang dirumuskan dalam capaian pembelajaran masing-masing prodi sebagaimana dirumuskan dalam kurikulum program studi.

Rumusan capaian pembelajaran meliputi ranah sikap, pengetahuan, dan ketrampilan mengacu pada deskripsi capaian pembelajaran lulusan KKNI dan standar pendidikan Poltekkes Kemenkes Semarang dalam mencapai visi berkearifan lokal diakui internasional tahun 2025.

Capaian pembelajaran dilakukan *review* melalui kegiatan evaluasi dan pemutakhiran kurikulum untuk disesuaikan dengan kebutuhan pasar dan pemangku kepentingan. Dalam penyusunan kurikulum mengacu pada standar penyusunan kurikulum dengan melibatkan Dosen, alumni, mahasiswa, organisasi profesi dan pemangku kepentingan.

B. Isi Pembelajaran

Isi pembelajaran memuat tentang kedalaman dan keluasan materi pembelajaran sebagaimana ditetapkan dalam standar pendidikan poltekkes untuk memenuhi capaian pembelajaran sesuai dengan jenis dan jenjang Prodi. Kedalaman dan keluasan isi pembelajaran program profesi, spesialis, magister, magister terapan, dan doktor terapan, wajib memanfaatkan hasil penelitian dan hasil pengabdian kepada masyarakat.

C. Proses Pembelajaran

Karakteristik proses pembelajaran di Poltekkes Kemenkes Semarang disusun untuk menghasilkan lulusan yang kompeten, inovatif, dan kreatif. Karakteristik proses pembelajaran terdiri atas sifat interaktif, holistik, integratif, saintifik, kontekstual, tematik, efektif, kolaboratif, berbasis bukti, *best practice* dan berpusat pada mahasiswa.

Kegiatan pendidikan di Poltekkes Kemenkes Semarang dilaksanakan menggunakan Sistem Paket dan waktu penyelenggaraannya diatur menggunakan sistem semester sesuai dengan sasaran mutu.

Satu semester setara dengan kegiatan pembelajaran 16 (enam belas) minggu efektif termasuk Ujian Tengah Semester (UTS) dan Ujian Akhir Semester (UAS).

D. Implementasi Kampus Merdeka Merdeka Belajar

Sesuai dengan Buku Panduan Merdeka Belajar- Kampus Merdeka Direktorat Jenderal Pendidikan Tinggi Kemendikbud Tahun 2020, Kampus merdeka merupakan salah satu perwujudan pembelajaran yang berpusat pada mahasiswa. Pembelajaran dalam kampus merdeka memberikan tantangan dan kesempatan untuk pengembangan inovasi, kreatifitas, kapasitas, kepribadian dan kebutuhan mahasiswa serta mengembangkan kemandirian dalam mencari dan memunculkan pengetahuan melalui kenyataan dan dinamika lapangan seperti persyaratan kemampuan, persyaratan riil, interaksi sosial, kolaborasi, manajemen diri, tuntutan kinerja, target dan pencapaiannya.

Bobot tiap mata kuliah diperhitungkan melalui sistem kredit semester (sks), yang memiliki ciri-ciri sebagai berikut :

1. Setiap cabang ilmu atau mata kuliah diberi nilai kredit dalam sks.
2. Bobot sks untuk masing-masing cabang ilmu atau mata kuliah berbeda.
3. Bobot sks untuk masing-masing cabang ilmu atau mata kuliah tidak mencerminkan penting tidaknya suatu mata kuliah, tetapi ditentukan atas dasar ruang lingkup kajian dan bahan ajar mata kuliah yang bersangkutan serta waktu yang dibutuhkan untuk menguasainya, termasuk waktu untuk perkuliahan (Pengalaman Belajar Teori/T), praktik laboratorium/*workshop* (Pengalaman Belajar Praktikum/P), kerja lapangan/klinik/ komunitas (Pengalaman Belajar Lapangan/L/K) ataupun penugasan lainnya.
4. Bentuk Pembelajaran 1 (satu) sks pada proses Pembelajaran berupa kuliah, responsi, atau tutorial, terdiri atas:
 - a. kegiatan proses belajar 50 (lima puluh) menit per minggu per semester;
 - b. kegiatan penugasan terstruktur 60 (enam puluh) menit per minggu per semester; dan kegiatan mandiri 60 (enam puluh) menit per minggu per semester.

5. Bentuk Pembelajaran 1 (satu) sks pada proses Pembelajaran berupa seminar atau bentuk lain yang sejenis, terdiri atas:
 - a. kegiatan proses belajar 100 (seratus) menit per minggu per semester; dan
 - b. kegiatan mandiri 70 (tujuh puluh) menit per minggu per semester.
6. Perhitungan beban belajar dalam sistem blok, modul, atau bentuk lain ditetapkan sesuai dengan kebutuhan dalam memenuhi capaian Pembelajaran.
7. Bentuk Pembelajaran 1 (satu) sks pada proses Pembelajaran berupa praktikum, praktik studio, praktik bengkel, praktik lapangan, praktik kerja, Penelitian, perancangan, atau pengembangan, pelatihan militer, pertukaran pelajar, magang, wirausaha, dan/atau Pengabdian kepada Masyarakat, 170 (seratus tujuh puluh) menit per minggu per semester.
8. Pengalaman Belajar Klinik (K)/ Pengalaman Belajar Lapangan/ Komunitas (L)
 Metode yang dikembangkan adalah observasi, pengalaman, penugasan, simulasi atau *role play*, konferensi, *problem solving* dan studi kasus. K/ L adalah PBM yang dilaksanakan di klinik (RS, Puskesmas, perusahaan dan masyarakat) untuk memberi kesempatan kepada peserta didik mempraktikkan secara nyata pengetahuan, keterampilan dan sikap yang telah diperoleh setiap tahap pendidikan sesuai dengan kompetensinya.
 Nilai kredit 1 sks L/ K adalah 170 menit per minggu per semester selama 16 kali tatap muka termasuk ujian praktik.
9. Kebijakan Merdeka Belajar-Kampus Merdeka Poltekkes Kemenkes Semarang berdasarkan Permendikbud Nomor 3 Tahun 2020 tentang Standar Nasional Pendidikan Tinggi pasal 15 ayat 6 menyebutkan bahwa proses pembelajaran di luar program studi dilaksanakan bagi program Diploma III, Sarjana dan Sarjana Terapan, pasal 18 menyebutkan bahwa pemenuhan masa dan beban belajar bagi mahasiswa **program Diploma III, Sarjana atau Sarjana Terapan** dapat dilaksanakan: 1) mengikuti seluruh proses pembelajaran dalam program studi pada perguruan tinggi sesuai masa dan beban belajar; dan 2) mengikuti proses pembelajaran di dalam program studi untuk memenuhi sebagian masa dan beban belajar dan sisanya mengikuti proses pembelajaran di luar program studi ataupun di luar Poltekkes Kemenkes Semarang. Kegiatan ini bertujuan untuk mendorong mahasiswa (***Student Center***) dalam menguasai berbagai keilmuan yang berguna untuk memasuki dunia kerja.

Setiap sks diartikan sebagai “jam kegiatan”, bukan “jam belajar” yaitu 170 menit per minggu per semester. Artinya 1 sks = 5 hari kegiatan ($170 \text{ menit} \times 16 = 2.720 \text{ menit}$; $2.720 \text{ menit}/60 = 45,3 \text{ jam}$; $45 \text{ jam}/9 \text{ jam per hari} = 5 \text{ hari}$).

Kegiatan mahasiswa yang dapat dilakukan di luar kampus Poltekkes Kemenkes Semarang, dipilih dari program pemerintah maupun program yang disetujui oleh Direktur dalam bentuk praktik kerja (magang) dan pertukaran pelajar (student exchange). Program magang memberikan pengalaman yang cukup kepada mahasiswa, pembelajaran langsung di tempat kerja (experiential learning). Selama magang mahasiswa akan mendapatkan *hardskills* (keterampilan, complex problem solving, analytical skills, dsb.), maupun *soft skills* (etika profesi/kerja, komunikasi, kerjasama, dsb.). Semua jenis kegiatan terpilih harus dibimbing oleh seorang dosen yang ditentukan Poltekkes Kemenkes Semarang. Dosen sebagai PENGGERAK, yang memfasilitasi pembelajaran mahasiswanya secara independen.

10. Penyusunan Tugas Akhir (TA) dalam bentuk Karya Tulis Ilmiah/Skripsi/Tesis/Disertasi.

KTI/Skripsi/Tesis/Disertasi adalah kegiatan belajar mengajar yang memberi kesempatan kepada peserta didik dalam mengungkapkan kemampuan penalaran secara komprehensif melalui tulisan sesuai dengan lingkup dan tanggung jawab profesi di masing-masing jurusan/ program studi. Nilai kredit 1 sks penyusunan Karya Tulis Ilmiah setara dengan 170 menit per minggu per semester.

Pelaksanaan KTI/Skripsi/Tesis/Disertasi disesuaikan dengan pedoman kurikulum oleh Jurusan masing – masing.

Syarat minimal pembimbing KTI/Skripsi/Tesis/Disertasi sesuai dengan persyaratan masing masing Jurusan.

Ketua Prodi menetapkan luaran tugas akhir yang melampaui SNI DIKTI dan melakukan monitoring evaluasi kegiatan proses pembimbingan tugas akhir setiap tahun.

Untuk Program Pascasarjana, ketentuan tentang sistem pembelajaran, penyelenggaraan satu sks beban akademik dalam bentuk kuliah, responsi atau tutorial, seminar, kegiatan praktikum dan praktek lapangan serta penelitian, perancangan, atau pengembangan, yang merupakan kegiatan

mahasiswa di bawah bimbingan Dosen dalam rangka pengembangan sikap, pengetahuan, keterampilan, pengalaman otentik, serta meningkatkan kesejahteraan masyarakat dan daya saing bangsa dalam rangka penyusunan Tesis/Disertasi mengikuti Standar Nasional Pendidikan Tinggi (SNPT) yang berlaku.

Penyusunan Tugas Akhir atau Tesis/Disertasi bagi mahasiswa Pascasarjana diatur tersendiri dalam Buku Panduan Penyusunan Tesis/Disertasi Program Pascasarjana.

Kontrak Pembelajaran, Rencana Pembelajaran Semester (RPS)

1. Kontrak belajar

Kontrak belajar adalah perjanjian tertulis antara koordinator mata kuliah dan perwakilan mahasiswa atau ketua kelas dalam proses belajar mengajar mata kuliah tertentu (versi Indonesia FM-POLTEKKES-SMG-BM-03-05A/1, versi Inggris FM-POLTEKKES-SMG-BM-03-05B/1).

2. Rencana Pembelajaran Semester (RPS)

Rencana Pembelajaran Semester (RPS) adalah sebaran atau jabaran pokok isi suatu mata kuliah dan hal-hal yang melekat di dalamnya yang memuat capaian pembelajaran, diskripsi mata kuliah, bahan kajian, metode pengalaman belajar siswa, kriteria penilaian dan indikator serta bobot nilai. (versi Indonesia FM-POLTEKKES-SMG-BM-09-04A/R1)

Dokumen RPS mencakup a) Target Pembelajaran, b) Bahan Kajian, c) Metode Pembelajaran, d). Waktu dan Tahapan Asesmen, e) Capaian Pembelajaran, f) Ditinjau dan Disesuaikan secara Berkala Disesuaikan dengan Perkembangan Teknologi, serta g) Dapat Diakses oleh Mahasiswa (di upload di HELTI)

Pelaksanaan Proses pembelajaran merupakan bentuk interaksi antara dosen, mahasiswa, dan sumber belajar dalam lingkungan belajar. Proses pembelajaran di setiap mata kuliah dilaksanakan sesuai Rencana Pembelajaran Semester (RPS) atau panduan praktik dan atau istilah lain dengan karakteristik. Proses pembelajaran yang terkait dengan penelitian dan pengabdian kepada mahasiswa wajib mengacu pada Standar Penelitian dan Pengabdian Kepada Masyarakat Poltekkes Kemenkes Semarang. Proses dan hasil belajar harus dapat mengukur ketercapaian capaian pembelajaran berdasarkan penilaian.

3. Karakteristik Pembelajaran

Karakteristik proses pembelajaran sesuai dengan Standar Nasional Pendidikan Tinggi (SN DIKTI) dalam rangka meraih capaian pembelajaran lulusan meliputi interaktif, holistik, integratif, saintifik, kontekstual, tematik, efektif, kolaboratif dan berpusat pada mahasiswa.

4. Monitoring Evaluasi Pembelajaran

Monitoring Evaluasi Pembelajaran mengacu pada Standar proses pembelajaran yang mencakup indikator sebagai berikut:

- a. Memenuhi karakteristik proses pembelajaran yang bersifat: interaktif, holistik, integratif, saintifik, kontekstual, tematik, efektif, kolaboratif dan berpusat pada mahasiswa.
- b. Memiliki perencanaan proses pembelajaran untuk setiap mata kuliah dan disajikan dalam rencana pembelajaran per semester (RPP/silabus)
- c. RPP/Silabus ditetapkan dan dikembangkan oleh dosen secara mandiri atau bersama dalam kelompok keahlian suatu bidang ilmu pengetahuan dan/atau teknologi dalam program studi dan senantiasa ditinjau serta disesuaikan secara berkala dengan perkembangan IPTEKS
- d. Rencana pembelajaran telah memuat: a. nama program studi, nama dan kode mata kuliah, semester, SKS, nama dosen pengampu; b. capaian pembelajaran lulusan yang dibebankan pada mata kuliah; c. kemampuan akhir yang direncanakan pada tiap tahap pembelajaran untuk memenuhi capaian pembelajaran lulusan; d. bahan kajian yang terkait dengan kemampuan yang akan dicapai; e. metode pembelajaran;
- e. waktu yang disediakan untuk mencapai kemampuan pada tiap tahap pembelajaran;
- f. pengalaman belajar mahasiswa yang diwujudkan dalam deskripsi tugas yang harus dikerjakan oleh mahasiswa selama satu semester; kriteria, indikator, dan bobot penilaian i. daftar referensi yang digunakan;
- g. Proses pembelajaran dilaksanakan sesuai Rencana pembelajaran
- h. Alokasi waktu pembelajaran sesuai dengan bobot SKS mata kuliah (termasuk didalamnya seminar, praktikum, praktik studio, praktik bengkel, praktik lapangan,
- i. penelitian, pengabdian kepada masyarakat, dan/atau bentuk pembelajaran lain yang setara)
- j. Jumlah tatap muka telah sesuai dengan ketentuan yang berlaku yaitu minimal 16 pertemuan (termasuk di dalamnya UTS dan UAS)

Beban Studi

1. Beban Studi dalam Satu Semester

Beban studi mahasiswa dalam satu semester sesuai dengan paket mata kuliah yang telah ditentukan dalam struktur program pendidikan yang berlaku di Jurusan/ Prodi.

2. Beban Studi Program Pendidikan
 - a. Beban studi program Diploma III paling sedikit 108 sks.
 - b. Beban studi program Sarjana Terapan yang berlatar belakang SMU sederajat paling sedikit 144 sks.
 - c. Beban studi Program Sarjana Terapan yang latar belakang pendidikan Diploma III paling sedikit 36 sks
 - d. Pendidikan Program Profesi mempunyai beban studi minimal 24 sks. Program Profesi Ners dan Profesi Bidan di Poltekkes Kesehatan Kemenkes Semarang 36 sks. Sedangkan Profesi Dietisien mempunyai beban Studi 30 sks.
 - e. Pendidikan Program Pascasarjana Magister Terapan Kesehatan mempunyai beban studi paling sedikit 36 sks.
 - f. Program Pendidikan Spesialis I Keperawatan mempunyai beban studi paling sedikit 36 sks.
 - g. Pendidikan Program Doktor Terapan Kesehatan mempunyai beban studi paling sedikit 42 sks.

3. Pengakuan Beban Studi Mahasiswa

Mahasiswa yang memperoleh tugas dari Poltekkes untuk melaksanakan Tri Dharma Perguruan Tinggi dapat diakui sebagai SKS mata kuliah tertentu berdasarkan ketentuan yang berlaku.

Batas Waktu Studi

Batas waktu studi adalah waktu yang dibutuhkan oleh peserta didik untuk menyelesaikan Program Pendidikannya yaitu :

Program Studi Diploma III	: 6– 10 semester
Program Studi Diploma IV/ Sarjana Terapan	: 8– 14 semester
Program Studi D IV/ Sarjana Terapan Alih Jenjang	: 2– 4 semester
Program Studi Profesi	: 2– 6 semester
Program Studi Magister Terapan	: 4– 8 semester
Program Studi Spesialis I	: 4– 8 Semester
Program Studi Doktoral	: 6– 14 semester

Cuti dan Sanksi Akademik

1. Ruang Lingkup Cuti Akademik
 - a. Cuti akademik adalah izin untuk tidak mengikuti kegiatan akademik pada waktu tertentu selama mahasiswa yang bersangkutan mengikuti pendidikan di Poltekkes Kemenkes Semarang.

- b. Cuti akademik tidak diperhitungkan sebagai masa aktif dalam kaitannya dalam batas waktu studi berdasarkan Surat Plt. Direktur Jenderal Pendidikan Tinggi Nomor: 546/E.E2/JR/2020 tentang Masa Belajar Berdasarkan SN Dikti tanggal 26 Mei 2020.
- c. Cuti akademik akan diberikan oleh Direktur setelah ada pengajuan dari mahasiswa dan rekomendasi dari Ketua Program Studi/ Ketua Jurusan/ Perwakilan Jurusan.
- d. Mahasiswa yang sedang menjalankan cuti akademik dikenakan biaya sesuai dengan ketentuan yang berlaku.
- e. Cuti akademik diberikan sebanyak-banyaknya untuk jangka waktu 2 (dua) semester berturut-turut atau 3 (tiga) semester tidak berturut-turut untuk jenjang program studi Diploma III (D III).
- f. Cuti akademik diberikan sebanyak-banyaknya untuk jangka waktu 2 (dua) semester berturut-turut atau 4 (empat) semester tidak berturut-turut untuk jenjang program studi Sarjana Terapan (STr).
- g. Cuti akademik diberikan sebanyak-banyaknya 2 (dua) semester untuk jenjang program studi Magister Terapan dan Profesi.

2. Jenis Cuti Akademik

- a. Cuti Akademik karena pengajuan mahasiswa
 - 1) Dapat diberikan kepada mahasiswa Program DIII dan DIV/ Sarjana Terapan setelah mengikuti pendidikan 2 (dua) semester
 - 2) Dapat diberikan kepada mahasiswa program DIV/ Sarjana Terapan Alih Jenjang, Program Profesi dan Program Pascasarjana setelah mengikuti pendidikan 1 (satu) semester.
 - 3) Dapat diberikan kepada mahasiswa spesialis I/Magister/Doktor setelah mengikuti pendidikan selama 2 semester.

b. Cuti Akademik dengan Alasan Khusus

Cuti Akademik dengan alasan khusus adalah cuti akademik yang diberikan kepada mahasiswa karena alasan tertentu/ khusus setelah mendapat rekomendasi dari pejabat yang berwenang. Pejabat tersebut dapat berasal dari lingkungan Poltekkes Semarang maupun dari luar Poltekkes Semarang.

- 1) Diberikan kepada mahasiswa karena melakukan pelanggaran berat sehingga diberikan sanksi berat berupa *skorsing*. Dalam hal ini masa cutinya tetap diperhitungkan sebagai masa studi aktif
- 2) Mahasiswa yang tidak menyelesaikan perkuliahan pada semester berjalan tidak dapat mengajukan cuti dengan alasan khusus.
- 3) Cuti akademik karena alasan (gangguan) kesehatan tertentu dengan rekomendasi dari dokter yang berwenang
- 4) Cuti akademik karena alasan tugas negara (duta olahraga/ seni/ budaya, pertukaran mahasiswa, TKHI, dan alasan lainnya)
- 5) Cuti akademik dengan alasan khusus ini dapat diberikan kepada mahasiswa tanpa terlebih dahulu mengikuti pendidikan selama 2 (dua) semester untuk program DIII dan Sarjana Terapan dan 1 (satu) semester untuk program Sarjana Terapan Alih Jenjang, program Profesi dan Program Pascasarjana Magister Terapan/Spesialis I/Doktor.

3. Prosedur Cuti Akademik

- a. Mahasiswa membuat permohonan tertulis yang diketahui orang tua/ wali kepada Direktur Poltekkes Kemenkes Semarang, melalui Ketua Program Studi dan Ketua Jurusan/Perwakilan Jurusan.
- b. Direktur Poltekkes Kemenkes Semarang menerbitkan surat keputusan cuti akademik.
- c. Setiap mahasiswa yang mendapatkan cuti akademik membayar biaya selama masa cuti akademik berdasarkan Peraturan Menteri Keuangan Republik Indonesia Nomor 55/PMK.05/2021 Tentang Tarif Layanan Badan Layanan Umum Politeknik Kesehatan Pada Kementerian Kesehatan tanggal 3 Juni 2021
- d. Setelah selesai menjalankan cuti akademik, mahasiswa berkewajiban melapor kembali 2 (dua) minggu sebelum masa cuti akademik berakhir kepada Direktur Poltekkes Kemenkes Semarang, melalui Ketua Program Studi dan Ketua Jurusan/Perwakilan Jurusan untuk perubahan statusnya menjadi mahasiswa aktif.

- e. Mahasiswa aktif kembali, apabila terjadi perubahan kurikulum, menggunakan kurikulum yang sedang berjalan.

4. Mahasiswa Mangkir

- a. Adalah mahasiswa yang tidak melakukan registrasi keuangan dan akademik
- b. Semester mangkir diperhitungkan sebagai masa studi.
- c. Apabila mangkir selama 2 (dua) semester berturut-turut, mahasiswa mangkir tersebut dinyatakan kehilangan statusnya sebagai mahasiswa Poltekkes Kemenkes Semarang yang ditetapkan dengan Keputusan Direktur.

5. Sanksi Akademik

Sanksi akademik diberlakukan kepada mahasiswa sesuai dengan ketentuan pada buku pedoman norma etika bagi mahasiswa Poltekkes Kemenkes Semarang

E. Dosen dan Tenaga Kependidikan

1. Dosen

- a. Dosen adalah pendidik profesional dan ilmuwan dengan tugas utama mentransformasikan, mengembangkan, dan menyebarluaskan Ilmu Pengetahuan dan Teknologi melalui Pendidikan, Penelitian dan Pengabdian kepada Masyarakat. (Sesuai standar Dosen Poltekkes Kemenkes Semarang).
- b. Dosen terdiri atas dosen tetap ASN dan Non ASN) dan dosen tidak tetap.
- c. Dosen tetap PNS adalah dosen yang bekerja penuh waktu yang berstatus sebagai pendidik tetap di Poltekkes Kemenkes Semarang dan memiliki kualifikasi akademik, kompetensi, sertifikat pendidik, sehat jasmani dan rohani, dan memenuhi kualifikasi lain yang dipersyaratkan.
- d. Dosen tetap non PNS adalah dosen yang bekerja penuh waktu memiliki kualifikasi akademik dan kompetensi, pengangkatan dan penempatan dilakukan sesuai dengan ketentuan peraturan perundang-undangan.
- e. Dosen tidak tetap adalah dosen yang bekerja paruh waktu yang berstatus
- f. sebagai pendidik tidak tetap di Poltekkes Kemenkes Semarang.

- f. Syarat untuk menjadi dosen adalah:
 - 1) beriman dan bertaqwa kepada Tuhan Yang Maha Esa;
 - 2) setia kepada Pancasila dan UUD 1945;
 - 3) memiliki kualifikasi sebagai tenaga pengajar (minimal S2);
 - 4) mempunyai moral dan integritas yang tinggi;
 - 5) memiliki rasa tanggung jawab yang besar terhadap masa depan bangsa dan negara.
- g. Pengangkatan dan pemberhentian dosen Pegawai Negeri Sipil dilaksanakan sesuai dengan ketentuan peraturan perundang-undangan. Pengangkatan dan pemberhentian dosen tidak tetap, ditetapkan oleh Direktur sesuai dengan ketentuan peraturan perundang-undangan.
- h. Jenjang jabatan akademik dosen terdiri atas asisten ahli, lektor, lektor kepala dan guru besar.
- i. Wewenang dan tata cara pengangkatan dan pemberhentian jabatan akademik diatur sesuai dengan ketentuan peraturan perundang-undangan.

2. Tenaga Kependidikan

- a. Tenaga kependidikan adalah pegawai Poltekkes Kemenkes Semarang yang tugas utamanya bukan mengajar.
- b. Tenaga kependidikan terdiri atas peneliti, konselor, pengembang di bidang pendidikan, pustakawan, pranata komputer, arsiparis, pranata kehumasan, pranata laboratorium pendidikan, teknisi sumber belajar, tenaga fungsional lainnya, dan tenaga administrasi.
- c. Tenaga kependidikan dapat sebagai Pegawai Negeri Sipil atau bukan Pegawai Negeri Sipil.
- d. Pengangkatan dan pemberhentian tenaga kependidikan Pegawai Negeri Sipil dilaksanakan sesuai dengan ketentuan peraturan perundang-undangan.
- e. Pengangkatan dan pemberhentian tenaga kependidikan bukan Pegawai Negeri Sipil, ditetapkan oleh Direktur sesuai dengan ketentuan peraturan perundang-undangan.
- f. Tenaga kependidikan mempunyai kesempatan yang sama untuk mengembangkan karir berdasarkan prestasi kerjanya.
- g. Tenaga kependidikan berhak mendapat penghargaan atas prestasi kerjanya sesuai dengan ketentuan peraturan perundang-undangan.
- h. Tenaga kependidikan yang lalai dalam pelaksanaan tugasnya dilakukan pembinaan oleh atasan langsungnya secara berjenjang sesuai dengan peraturan perundang-undangan.
- i. Tenaga kependidikan yang melakukan pelanggaran disiplin mendapatkan hukuman sesuai dengan ketentuan peraturan perundang-undangan.

3. Mahasiswa

Mahasiswa adalah peserta didik yang terdaftar pada salah satu program studi di Poltekkes Kemenkes Semarang.

- a. Untuk menjadi mahasiswa Poltekkes Kemenkes Semarang, seseorang harus memenuhi persyaratan dan lulus seleksi penerimaan mahasiswa baru yang ditetapkan oleh Poltekkes Kemenkes Semarang.
- b. Tata cara penerimaan dan persyaratan menjadi mahasiswa Poltekkes Kemenkes Semarang diatur dalam Peraturan Direktur.

4. Kewajiban dan Hak Mahasiswa**a. Kewajiban Mahasiswa**

- 1) Membayar biaya pendidikan sesuai ketentuan yang berlaku.
- 2) Mematuhi peraturan yang ditetapkan oleh Poltekkes Kemenkes Semarang.
- 3) Memelihara sarana, prasana, kebersihan, ketertiban dan keamanan Poltekkes Kemenkes Semarang.
- 4) Menghargai ilmu pengetahuan, teknologi dan kesenian serta menjunjung tinggi budaya nasional.
- 5) Menjaga kewibawaan dan nama baik (Almamater) Poltekkes Kemenkes Semarang.
- 6) Mematuhi ketentuan Norma dan Etika Mahasiswa yang berlaku di Poltekkes Kemenkes Semarang (sesuai dalam buku pedoman Norma dan Etika Mahasiswa).
- 7) Mengembangkan diri dan berperan aktif dalam setiap kegiatan yang diselenggarakan oleh kampus.
- 8) Ikut dalam organisasi mahasiswa perguruan tinggi di Poltekkes Kemenkes Semarang.

b. Hak Mahasiswa

- 1) Mempunyai kebebasan akademik dan bertanggung jawab untuk menuntut dan mengkaji ilmu sesuai dengan norma dan susila yang berlaku dalam lingkungan akademik.
- 2) Memperoleh pendidikan dan pengajaran sebaik-baiknya.
- 3) Menggunakan fasilitas pendidikan yang tersedia dalam proses belajar mengajar sesuai dengan ketentuan yang berlaku.
- 4) Memperoleh informasi tentang Jurusan dan Program Studi yang diikuti dan Hasil Belajar.
- 5) Mendapat bimbingan dan konseling dari Dosen Pembimbing Akademik yang bertanggung jawab atas program studi yang diikutinya sampai ke penyelesaian studi.
- 6) Memperoleh penghargaan sesuai dengan ketentuan yang berlaku

F. Sarana dan Prasarana Pembelajaran

1. Laboratorium

Adalah unit fungsional yang bersifat non-struktural dan berkedudukan di kantor Direktorat Poltekkes Kemenkes Semarang – Kampus I di Tembalang, yang memiliki sistem jejaring terkoordinasi (*coordinated networking system*) dengan pengelolaan layanan laboratorium di tingkat Jurusan/Prodi Poltekkes Semarang, yang mencakup laboratorium penunjang pembelajaran dan laboratorium penunjang lainnya.

Laboratorium Pembelajaran Penunjang Vokasional	Jenis Lab. Pembelajaran Vokasional Tenaga Kesehatan	Fungsi
Laboratorium Keperawatan	1 Laboratorium Ilmu Keperawatan Dasar	Pembelajaran demonstrasi Anatomi, Fisiologi dan Patologi untuk Keperawatan
	2 Laboratorium Keperawatan Gawat Darurat	Pembelajaran demonstrasi dan simulasi untuk Keperawatan Gawat Darurat
	3 Laboratorium Keperawatan Dewasa dan Maternitas	Pembelajaran demonstrasi dan simulasi untuk tindakan keperawatan pasien dewasa dan maternitas
	4 Laboratorium Keperawatan Anak	Pembelajaran demonstrasi dan simulasi untuk tindakan penyakit anak
	5 Laboratorium Keperawatan Jiwa	Pembelajaran demonstrasi dan simulasi untuk tindakan keperawatan jiwa
	6 Laboratorium Keperawatan Keluarga dan Komunitas	Pembelajaran demonstrasi dan simulasi untuk tindakan keperawatan komunitas
Laboratorium Kebidanan	1 Laboratorium Antenatal Care	Pembelajaran demonstrasi dan simulasi untuk tindakan kebidanan pemeriksaan ibu hamil
	2 Laboratorium Persalinan Laboratorium Intranal care/Persalinan	Pembelajaran demonstrasi dan simulasi untuk tindakan kebidanan menolong persalinan
	3 Laboratorium Post-Natal Care	Pembelajaran demonstrasi dan simulasi untuk tindakan

		kebidanan perawatan post partum
	4 Laboratorium Anak	Pembelajaran demonstrasi dan simulasi untuk tindakan kebidanan pemeriksaan tumbuh kembang anak

Laboratorium Pembelajaran Penunjang Vokasional	Jenis Lab. Pembelajaran Vokasional Tenaga Kesehatan	Fungsi
Laboratorium Kebidanan	5) Laboratorium Komunitas	Pembelajaran demonstrasi dan simulasi untuk pelayanan kebidanan komunitas
	6) Laboratorium KB dan Kesehatan Reproduksi	Pembelajaran demonstrasi dan simulasi untuk pelayanan KB dan kesehatan reproduksi
	7) Laboratorium Pemeriksaan Kehamilan	Pembelajaran demonstrasi dan simulasi untuk tindakan kebidanan pemeriksaan ibu hamil dengan alat bantu (USG dll)
	8) Laboratorium Klinik Kebidanan	Pembelajaran demonstrasi dan simulasi untuk tindakan keterampilan dasar kebidanan dan pemeriksaan laborat kebidanan
Laboratorium Radiodiagnostik dan Radioterapi	1) Laboratorium Radiografi dan Imejing Diagnostik	Pembelajaran demonstrasi dan simulasi untuk teknik dan prosedur tindakan radiografi termasuk pengolahan film bagi pasien dewasa dan pediatrik
	2) Laboratorium Radiofotografi dan Pengolahan Film	Pembelajaran demonstrasi dan simulasi untuk teknik pengolahan film radiografi konvensional dan sensitometri
	3) Laboratorium USG	Pembelajaran demonstrasi dan simulasi untuk teknik dan prosedur tindakan USG termasuk

		pengolahan film bagi pasien dewasa
4)	Laboratorium Pengukuran Radiasi (Dosimetri)	Pembelajaran demonstrasi dan simulasi untuk teknik/metoda pengukuran radiasi dan sumber-sumber radioaktif
5)	Laboratorium QA/QC Radiologi	Pembelajaran demonstrasi dan simulasi untuk teknik dan prosedur pengukuran/pengujian kinerja fisik peralatan radiografi dan imejing
6)	Laboratorium Pesawat Radiologi	Pembelajaran demonstrasi dan simulasi untuk teknik pesawat radiologi konvensional
7)	Laboratorium Anatomi	Pembelajaran demonstrasi dan simulasi tentang anatomi alat gerak manusia
8)	Laboratorium CT Scan	Pembelajaran demonstrasi dan simulasi untuk pemeriksaan CT Scan seluruh tubuh

Laboratorium Pembelajaran Penunjang Vokasional	Jenis Lab. Pembelajaran Vokasional Tenaga Kesehatan	Fungsi
Laboratorium Radiodiagnostik dan Radioterapi	9 Laboratorium Proteksi Radiasi	Pembelajaran demonstrasi dan simulasi tentang proteksi radiasi pada pemeriksaan radiografi dan imejing
	10 Laboratorium <i>Computed Radiography</i>	Pembelajaran demonstrasi dan simulasi tentang <i>Computed Radiography</i>
Laboratorium Gizi	1) Laboratorium Kimia	Pembelajaran demonstrasi dan simulasi untuk analisa kimia makanan dan biokimia
	2) Laboratorium Mikrobiologi Pangan	Pembelajaran demonstrasi dan simulasi untuk analisa mutu mikrobiologi pangan
	3) Laboratorium Konseling Gizi dan Penyuluhan	Pembelajaran demonstrasi dan simulasi untuk pemberian pendidikan kesehatan gizi masyarakat
	4) Laboratorium Teknologi Pangan dan Gizi	Pembelajaran demonstrasi dan simulasi untuk analisa pangan dan kandungan gizi
	5) Laboratorium Penilaian Status Gizi	Pembelajaran demonstrasi dan simulasi untuk menilai status gizi di masyarakat dan komunitas
	6) Laboratorium Dietetika/Kulinier	Pembelajaran demonstrasi dan simulasi untuk pembuatan dan penyusunan menu
	7) Laboratorium Komputer	Pembelajaran dan demonstrasi untuk aplikasi komputer terkait program gizi
Laboratorium Keperawatan Gigi	1) Laboratorium Promotif	1) Pembelajaran demonstrasi dan simulasi untuk penyuluhan pendekatan kepada masyarakat 2) Pembelajaran untuk membuat media komunikasi 3) Pembelajaran untuk melakukan pencatatan rekam medis 4) Pembelajaran untuk menerapkan prosedur administrasi resepsionis di Pusat 5) Pembelajaran untuk melakukan penyuluhan dalam upaya meningkatkan derajat kesehatan gigi dan mulut

Laboratorium Pembelajaran Penunjang Vokasional	Jenis Lab. Pembelajaran Vokasional Tenaga Kesehatan	Fungsi
Laboratorium Keperawatan Gigi	2 Laboratorium Pre-Klinik	1) Pembelajaran demonstrasi dan simulasi untuk tindakan keperawatan gigi pre-klinik 2) Pembelajaran untuk menggunakan dan memelihara alat-alat kedokteran gigi 3) Pembelajaran untuk mengendalikan infeksi silang 4) Pembelajaran untuk melaksanakan tugas sebagai asisten 5) Pembelajaran untuk melakukan pemeriksaan gigi dan mulut
	3 Laboratorium Histologi dan Mikrobiologi	1) Pembelajaran untuk mengidentifikasi jaringan tubuh khususnya jaringan rongga mulut dan gigi 2) Pembelajaran untuk mengidentifikasi mikroorganisme
	4 Laboratorium Anatomi Fisiologi dan Kebutuhan Dasar Manusia	1) Pembelajaran untuk memahami anatomi fisiologis tubuh manusia yang terintegrasi dengan anatomi fisiologi gigi 2) Pembelajaran untuk menerapkan proses keperawatan dan melaksanakan asuhan keperawatan dengan berfikir kritis 3) Pembelajaran untuk melaksanakan asuhan keperawatan pada pasien dengan gangguan pemenuhan rasa aman dan nyaman 4) Pembelajaran untuk mempersiapkan prosedur pemberian obat
	5 Laboratorium Sterilisasi	Pembelajaran demonstrasi dan simulasi untuk tindakan sterilisasi peralatan tindakan keperawatan gigi

Laboratorium Pembelajaran Penunjang Vokasional	Jenis Lab. Pembelajaran Vokasional Tenaga Kesehatan	Fungsi
Laboratorium Keperawatan Gigi	6 Laboratorium Konservasi	1) Pembelajaran untuk mempersiapkan –kebutuhan dokter gigi pada prosedur pelayanan kesehatan gigi 2) Pembelajaran untuk melakukan penumpatan gigi satu bidang
	7 Laboratorium Pelayanan Asuhan	1) Pembelajaran untuk melaksanakan penjangkauan kesehatan gigi dan mulut di masyarakat khususnya UKGS 2) Pembelajaran untuk mengelola pasien
Laboratorium Kesehatan Lingkungan	1 Laboratorium Kimia	Kegiatan praktikum dan penelitian bidang studi : Penyehatan Air A, PMM A, Instrumentasi, Toksikologi Lingkungan, Penyehatan Udara - A, Parameter besi, kesadahan, COD, pH, sisa chlor, nitrat, nitrit dll
	2 Laboratorium Mikrobiologi	Kegiatan praktikum dan penelitian bidang studi : PMM A, PTPS A, Pengelolaan Limbah Cair - A, Ekologi, Instrumentasi, PU - A, Parameter salmonella, angka kuman, Staphylococcus, Coliform, E coli, pemeriksaan telur cacing, pemeriksaan boraks dan formalin, pemeriksaan bentos, dll
	3 Laboratorium Pengendalian Vektor dan Binatang Pengganggu dan Parasitologi	Kegiatan praktikum dan penelitian bidang studi : Entomologi, Instrumentasi, Toksikologi Lingkungan, Lab Kesling, PVBP - A, (Identifikasi larva, nyamuk, tikus, pinjal, uji daya bunuh, <i>bio assay</i> , <i>survey</i> entomologi dll)

	4	Laboratorium Fisika, Sanitasi Industri dan Keselamatan Kerja	Kegiatan praktikum dan penelitian bidang studi : Dasar teknik, instrumentasi, PU - A, K3, penyehatan air - A, PMM - A, Lab kesling, (Pengukuran kualitas udara, gas CO, NO, O ₃ , dan SO ₂ , intensitas cahaya, intensitas suara, ambang dengar, kadar debu, kapasitas paru, dll)
--	---	--	---

Laboratorium Pembelajaran Penunjang Vokasional	Jenis Lab. Pembelajaran Vokasional Tenaga Kesehatan	Fungsi
Laboratorium Kesehatan Lingkungan	5) Laboratorium Bengkel Kerja	Kegiatan praktikum dan penelitian bidang studi : Penyehatan Air - A, PTPSP - A, Dasar Teknik, Pengelolaan Limbah Cair - A, Instrumentasi, penyehatan Udara - A, PVBP - A. (Pengolahan air bersih dan air limbah, dan pengendalian vektor)
Laboratorium Analisis Kesehatan	1) Laboratorium Hematologi	Pembelajaran demonstrasi dan simulasi mencakup persiapan, penanganan dan melakukan analisis sampel/spesimen (cairan tubuh) bidang Hematologi, Kimia Klinik, Imunoserologi dan Transfusi Darah serta Phlebotomi
	2) Laboratorium Parasitologi	Pembelajaran demonstrasi dan simulasi mencakup persiapan, penanganan dan melakukan analisis sampel/spesimen (cairan tubuh) bidang Parasitologi dan sampel jaringan untuk bidang Sitohistoteknologi

Laboratorium Rekam Medis dan Informasi Kesehatan	Laboratorium Rekam Medis dan Informasi Kesehatan	Pembelajaran demonstrasi dan simulasi untuk pengelolaan rekam medis dan informasi kesehatan
Laboratorium Penunjang Pembelajaran Terpadu	1) Komputer dan Internet	Pembelajaran demonstrasi dan simulasi untuk aplikasi komputer dan pelayanan internet
	2) Bahasa Inggris Multi Media	Pembelajaran demonstrasi dan simulasi untuk pembelajaran bahasa Inggris berbasis multi media

2. Perpustakaan

a. Sistem Layanan

Layanan yang dipakai adalah sistem layanan terbuka dan berbasis Teknologi Informasi.

b. Jenis Layanan

UPT Perpustakaan, Jurusan/ Prodi memberikan layanan :

1) Layanan Sirkulasi

Yaitu layanan peminjaman, pengembalian dan penelusuran buku, fotokopi, pendaftaran anggota, usulan judul buku, pengumpulan laporan akhir, data statistik, serta informasi buku baru.

a) Waktu Layanan

Waktu layanan pada mahasiswa dilakukan pada jam kerja dan di luar jam kerja (sesuai ketentuan masing-masing perpustakaan kampus Poltekkes Kemenkes Semarang di Semarang, Blora, Magelang, Pekalongan, Tegal, Kendal dan Purwokerto).

b) Layanan Keanggotaan

Persyaratan menjadi anggota perpustakaan :

- (1) Civitas akademika Poltekkes Kemenkes Semarang
- (2) Mengumpulkan 3 lembar pas foto ukuran 2x3 = 2 buah, 3x4 = 1 buah.
- (3) Mengisi formulir pendaftaran.

c) Layanan Penelusuran Buku

Pengguna dapat menelusur buku dengan menggunakan kartu katalog (manual) dan elektronik (program komputer Simperpus Diknakes)

Cara menelusur buku dengan kartu katalog:

- (1) Cari judul/ nama pengarang/ subyek buku di almari katalog menurut urutan abjad;
- (2) Cari nomor klasifikasinya;
- (3) Cari buku tersebut di rak buku dengan berdasarkan nomor klasifikasinya.

Cara menelusur buku dengan komputer

- (1) Ketik judul/ nama pengarang/ subyek buku yang dicari di dalam kolom kata pencarian komputer penelusuran, kemudian pilih kolom *field* pencarian sesuai apa yang diketik pada kolom kata pencarian

Misal : kita mengetik Judul buku "ANATOMI" maka kita mengisi/ memilih pada kolom *Field* pencarian judul disorot tekan OK, maka akan tampil data-data buku yang dicari

- (2) Cari nomor klasifikasinya
- (3) Cari buku tersebut di rak buku dengan berdasarkan nomor klasifikasinya.

d) Layanan Usulan Judul Bahan Pustaka

Pengguna dapat mengusulkan judul bahan pustaka yang dibutuhkan melalui pelayanan sirkulasi. Usulan judul buku, majalah, jurnal penelitian dan lain sebagainya tersebut sebagai bahan pengadaan pustaka dengan rincian 95% bahan pustaka sesuai kebutuhan perkembangan kurikulum dan 5% bahan pustaka untuk menambah wawasan bagi anggota.

e) Layanan Informasi Buku Baru

Buku-buku baru diinformasikan melalui papan *display* dan dapat diakses melalui website agar diketahui dan digunakan oleh pengguna.

f) Layanan Ruang Baca

Ruang baca terdiri dari: ruang baca buku; ruang baca majalah

g) Layanan Fotocopy

Melayani fotocopy bahan pustaka selain laporan akhir yang dibutuhkan oleh pengguna.

2) Layanan Teknis

Yaitu layanan pengolahan, perbaikan, pendataan, dan pengembangan bahan pustaka.

Pengolahan, perbaikan pendataan bahan pustaka, serta pengembangan koleksi bahan pustaka merupakan tugas bagian layanan teknis yang meliputi :

- a) Inventarisasi
- b) Klasifikasi dan penetapan subyek;
- c) Deskripsi katalog;
- d) *Inputing data/* pengetikan katalog;
- e) Pengetikan kartu, kantong, dan label buku;
- f) Pemasangan atribut (label, nomor punggung dll)
- g) Memasukkan data-data pustaka ke komputer
- h) *Shelving*
- i) Pengecekan

3) Layanan Pendidikan Pengguna

Yaitu layanan pendidikan pengguna perpustakaan bagi mahasiswa baru di perpustakaan jurusan/ prodi, bertujuan agar pengguna dapat memahami manfaat dalam menggunakan perpustakaan secara optimal.

4) Layanan Internet dan *e-journal*

Yaitu layanan penelusuran referensi melalui internet (*Akses Online*)

5) Layanan Plagiarism Ilmiah untuk mahasiswa dan dosen

Yaitu layanan untuk melakukan pengecekan keaslian dari karya ilmiah mahasiswa maupun dosen.

6) Layanan Unggah mandiri Karya Tulis Ilmiah *repository*

yaitu layanan yang diberikan kepada mahasiswa sebagai syarat mahasiswa sebelum di wisuda.

7) Koleksi Bahan Pustaka

Koleksi bahan pustaka perpustakaan terdiri dari :

- 1) Buku;
- 2) Karya ilmiah;
- 3) Karya ilmiah dosen;
- 4) Jurnal penelitian;
- 5) Majalah

- 6) Koran;
- 7) Kaset.
- 8) CD
- 9) Layanan Uji Kemiripan Mandiri
- 10) *Virtual Reality*
- 11) *Virtual Library Tour*

3. ***Health Education Based on E-Learning and Training Intensive (HELTI)***

HELTi merupakan inovasi dalam proses belajar mengajar yang menggunakan berbagai media khususnya internet. Poltekkes Kemenkes Semarang telah mengembangkan sistem *e-learning* dalam bentuk *Health Education Based on E-Learning and Training Intensive (HELTi)*, yang dapat diakses melalui <http://dev-helti.poltekkes-smg.ac.id>. Melalui aplikasi ini mahasiswa dapat mengunduh materi-materi yang diunggah oleh dosen dan memungkinkan proses belajar secara interaktif berupa tutorial *online*.

G. **Pengelolaan Pembelajaran**

1. **Surat Keterangan Lulus**

Bagi mahasiswa yang telah dinyatakan lulus dalam yudisium tingkat Poltekkes Kemenkes Semarang, dapat diberikan Surat Keterangan Lulus (SKL) dan Kompeten yang ditandatangani oleh Direktur dan berlaku sampai dengan diterbitkannya ijazah.

2. **Ijazah, Sertifikat Kompetensi dan Transkrip** (Berdasarkan Permenristekdikti No. 59 tahun 2018)

a. Pengertian

- 1) Ijazah adalah surat tanda tamat belajar yang merupakan bukti sah dan otentik yang menerangkan bahwa yang bersangkutan telah berhasil menyelesaikan program pendidikan.
- 2) Transkrip akademik adalah hasil penilaian akademik mahasiswa sesuai mata kuliah yang ditempuh selama masa pendidikan pada program studi
- 3) Sertifikat Kompetensi adalah dokumen yang memuat pernyataan mengenai kompetensi lulusan sesuai dengan keahlian dalam cabang ilmunya dan atau memiliki prestasi di luar bidang studinya.
- 4) Sertifikat Profesi adalah dokumen yang memuat pernyataan mengenai pengakuan untuk melakukan praktek profesi yang diperoleh lulusan pendidikan Profesi dalam suatu program Pendidikan Tinggi.

b. Pengadaan Blanko Ijazah

Blanko ijazah diadakan secara mandiri oleh Poltekkes Kemenkes Semarang dan pencetakan blanko ijazah dilaksanakan oleh penyedia barang/ jasa yang kompeten di bidangnya (memiliki ijin sesuai dengan ketentuan perundang-undangan yang berlaku). Untuk keamanan dan keabsahan blanko ijazah menggunakan sistem *security paper*. Jumlah blanko ijazah yang disediakan diperhitungkan atas dasar perkiraan jumlah lulusan dan mempertimbangkan faktor kerusakan atau kesalahan pengisian sekitar 10-20%.

c. Penatalaksanaan Penerbitan Ijazah

Penatalaksanaan penerbitan ijazah dilaksanakan oleh Direktorat meliputi pengusulan penomoran ijazah nasional, kegiatan pengadaan blanko ijazah dan penyimpanannya, penulisan dan pencetakan ijazah, penandatanganan ijazah dan distribusi/ serah terima ijazah kepada Jurusan/ Program Studi.

Penulisan dan pencetakan ijazah dilaksanakan melalui mekanisme sebagai berikut :

- 1) Bagian Akademik mengusulkan nama-nama mahasiswa yang *eligible* untuk memperoleh Penomoran Ijazah Nasional (PIN).
- 2) Program Studi mengusulkan ke Direktur nama-nama lulusan dengan disertai biodata singkat lulusan dan hasil yudisium.
- 3) Nama-nama lulusan dan biodata lulusan **disesuaikan dengan data kependudukan** dan diverifikasi oleh Program Studi minimal telah dicocokkan dengan identitas mahasiswa (KTP).
- 4) Di tingkat Direktorat (Sub Bag Adak) melakukan verifikasi data lulusan berdasarkan hasil yudisium dan melalui sistem aplikasi SI-MADU.
- 5) Pencetakan (proses *print out*) dilakukan di Direktorat dan penandatanganan ijazah oleh Direktur dan Ketua Jurusan.
- 6) Penulisan Ijazah dan transkrip menggunakan 2 (dua) bahasa sesuai dengan format yang berlaku (Lampiran 12 dan lampiran 19)

d. Legalisasi Ijazah dan Transkrip

- 1) Alumni masuk ke website Poltekkes Kemenkes Semarang di <http://www.poltekkes-smg.ac.id>
- 2) Selanjutnya klik **link SITEGAR** yang terintegrasi dengan Portal Alumni <http://alumni.poltekkes-smg.ac.id>
- 3) Panduan legalisasi ijazah online dapat dilihat dan diunduh di Menu Alumni

- 4) Pilih Sistem Legalisasi Terpadu (**SITEGAR**)
- 5) Pilih tombol **Login Alumni**. Login dengan mengisi *username* (NIM) dan password.
- 6) Legalisasi Ijazah dan Transkrip menggunakan tanda tangan elektronik.

e. Penggantian Ijazah dan atau Transkrip

Ijazah dan atau transkrip yang karena sesuatu hal hilang, rusak, terbakar atau sebab yang lain dapat dimintakan penggantian kepada Direktur Poltekkes Kemenkes Semarang dengan melampirkan:

- 1) Pengantar dari Jurusan/Program Studi
- 2) Keterangan hilang, rusak, terbakar atau sebab yang lain dari kepolisian setempat.
- 3) Pas foto 3 x 4 cm hitam putih sebanyak 3 (tiga) lembar.
- 4) Materai Rp. 6.000,- sebanyak 1 lembar.
- 5) Foto kopi atau salinan ijazah/ transkrip sebanyak 3 (tiga) lembar
- 6) Surat pernyataan ijazah/transkrip hilang, rusak, terbakar atau sebab lainnya dari yang bersangkutan.

f. Penerjemahan Ijazah dan Transkrip

Penerjemahan ijazah dan transkrip ke dalam bahasa asing dilaksanakan oleh Unit Bahasa Poltekkes Kemenkes Semarang dan disahkan oleh Direktur.

H. Penilaian Pembelajaran

Standar penilaian pembelajaran diatur lebih lanjut pada Bab VI (Penilaian Pembelajaran)

I. Pembiayaan Pembelajaran

Pembiayaan pembelajaran di Poltekkes Kemenkes Semarang mengacu pada PMK No. 55/PMK.05/2021 yang berlaku yang dapat diakses melalui <https://poltekkes-smg.ac.id/informasi-biaya-pendidikan>

BAB VI

PENILAIAN PEMBELAJARAN

Penilaian atau evaluasi adalah kegiatan atau aktivitas untuk mengumpulkan informasi mengenai kinerja Prodi dalam penyelenggaraan Tri Dharma Perguruan Tinggi. Prodi melakukan evaluasi kegiatan diawali dengan perencanaan, pelaksanaan, evaluasi, pengendalian dan peningkatan (PPEPP) secara sistematis, terarah dan terus menerus berdasarkan tujuan yang telah ditetapkan yaitu mencapai kelulusan tepat waktu lebih dari 95 % (sesuai IKU tahun 2020) dengan rata-rata indeks prestasi kumulatif lulusan $\geq 3,25$, serta diperolehnya sertifikat sesuai bidang keilmuan/profesi bagi para lulusan.

Tujuan:

1. Mengukur tingkat penguasaan mahasiswa terhadap capaian pembelajaran atau standar kompetensi lulusan termasuk luaran-luarannya yang sudah ditetapkan.
2. Mengetahui relevansi atau kesesuaian bahan kajian, syarat administrasi penerimaan SDM yang ditetapkan dan kompetensi lulusan dengan kebutuhan pengguna saat ini dan yang akan datang.
3. Mengidentifikasi faktor penghambat yang muncul selama penyelenggaraan proses pembelajaran sehingga bisa dilakukan proses perbaikan secara berkelanjutan.
4. Mengetahui tingkat efisiensi, efektivitas, dan produktivitas metode, media, serta sumber daya lainnya dalam melaksanakan kegiatan proses pembelajaran.
5. Sebagai umpan balik informasi penting bagi pelaksana evaluasi untuk dapat memperbaiki kekurangan yang ada sehingga dapat dijadikan sebagai acuan dalam mengambil keputusan di masa mendatang.

A. Monitoring Evaluasi Pendidikan

I. Jenis Evaluasi

1. Evaluasi Formatif

Evaluasi formatif secara prinsip merupakan evaluasi yang dilaksanakan ketika Kegiatan Belajar Mengajar sedang berlangsung atau ketika program masih dekat dengan permulaan kegiatan. Tujuan evaluasi formatif tersebut adalah mengetahui seberapa jauh Kegiatan Belajar Mengajar yang dirancang dapat berlangsung, sekaligus mengidentifikasi hambatan.

Dengan diketahuinya hambatan dan hal-hal yang menyebabkan program tidak lancar, pengambil keputusan secara dini dapat mengadakan perbaikan yang mendukung kelancaran pencapaian tujuan program.

Contoh: Kuis di setiap akhir tatap muka, dan Ujian Tengah Semester

2. Evaluasi Sumatif

Tujuan dari evaluasi sumatif adalah untuk mengukur pencapaian program. Fungsi evaluasi sumatif dalam evaluasi program pembelajaran dimaksudkan sebagai sarana untuk mengetahui posisi atau kedudukan individu di dalam kelompoknya. Mengingat bahwa objek sasaran dan waktu pelaksanaan berbeda antara evaluasi formatif dan sumatif maka lingkup sasaran yang dievaluasi juga berbeda.

Pola evaluasi sumatif ini dilakukan apabila Pengajar bermaksud untuk mengetahui tahap perkembangan terakhir dari peserta didiknya. Asumsi yang mendasarinya adalah bahwa hasil belajar merupakan totalitas sejak awal hingga akhir. Beberapa keuntungan dari evaluasi sumatif meliputi:

- a. Mengetahui kemampuan peserta, jika dirancang dengan tepat, menyediakan bukti untuk sebuah hubungan sebab-akibat.
- b. Menilai hubungan jangka panjang.
- c. Menyediakan data mengenai dampak program.

Contoh : Ujian Akhir Semester, Ujian Akhir Program

B. Sistem Penilaian

Standar penilaian merupakan penilaian proses dan hasil belajar mahasiswa dalam rangka pemenuhan capaian pembelajaran lulusan. Hasil pembelajaran meliputi tiga pengalaman belajar, yaitu: pembelajaran teori, praktikum/ workshop, dan klinik/ lapangan/ komunitas.

1. Prinsip penilaian

Sesuai dengan Standar Pendidikan Poltekkes Kemenkes Semarang bahwa setiap Prodi wajib menerapkan prinsip-prinsip dalam penilaian yang meliputi prinsip edukatif, otentik, objektif, akuntabel dan transparan yang dilakukan secara terintegrasi. Untuk menjamin proses penilaian yang memenuhi prinsip-prinsip tersebut maka dalam penilaian dilaksanakan hal-hal berikut:

- a. Prodi mengembangkan dan menjalankan sistem bimbingan akademik dan konseling secara efektif pada mahasiswa, dan melakukan evaluasi tahapan proses pelaksanaan capaian pembelajaran.
- b. Dosen melakukan penilaian berdasarkan keaktifan mahasiswa dalam kegiatan proses pembelajaran selama satu semester.

- c. Sistem penilaian menggunakan instrumen dan bobot yang telah ditetapkan dan disepakati dalam kontrak belajar dan bebas dari pengaruh subjektivitas penilai dan yang dinilai.
- d. Penilaian yang dilaksanakan sesuai dengan prosedur dan kriteria yang jelas, disepakati pada awal kuliah dan dipahami oleh mahasiswa.
- e. Prosedur dan hasil penilaiannya dapat diakses oleh semua pemangku kepentingan pada sistem informasi manajemen administrasi terpadu (si-madu) melalui <https://simadu.poltekkes-smg.ac.id/>

2. Teknik dan Instrumen Penilaian

Program studi melaksanakan teknik penilaian terhadap mahasiswa melalui proses observasi, partisipasi, unjuk kerja, tes tertulis, tes lisan, angket, tugas-tugas, dan proyek. Instrumen penilaian yang digunakan oleh prodi terdiri atas penilaian proses dalam bentuk rubrik dan/atau penilaian hasil dalam bentuk portofolio atau karya desain, *check list* unjuk kerja dan soal-soal uji kompetensi tertulis. Penilaian sikap dilakukan melalui teknik penilaian observasi dan komunikasi, sedangkan penilaian penguasaan pengetahuan, keterampilan umum dan keterampilan khusus dilakukan dengan memilih satu atau kombinasi dari berbagai teknik dan instrumen penilaian yang sudah ditetapkan dengan hasil akhir penilaian merupakan integrasi antara berbagai teknik dan instrumen penilaian yang digunakan. Hasil penilaian mata kuliah dapat diinformasikan kepada mahasiswa menggunakan huruf. Nilai mutu (0-4) atau angka absolut (0-100). Indeks Prestasi Semester merupakan hasil penjumlahan.

Penilaian Pembelajaran Teori

Penilaian pembelajaran teori berupa tes tulis melalui UTS dan UAS. Bentuk lain penilaian pembelajaran teori dapat berupa penugasan, kuis, dan seminar.

Standar kelulusan mata kuliah teori menggunakan sistem penilaian acuan patokan (PAP) dengan batas lulus ≥ 2.00 (nilai absolut ≥ 56).

Penilaian Pembelajaran Praktikum/ Workshop

Penilaian pembelajaran praktikum/ workshop meliputi tes unjuk kerja dan kemampuan dalam berpikir kritis dengan mengamati kegiatan/ hasil kerja peserta didik berdasarkan *checklist* standar prosedur dan responsi.

Standar kelulusan mata kuliah praktikum/ workshop menggunakan sistem penilaian acuan patokan (PAP) dengan batas lulus $\geq 3,00$ dengan nilai absolut menyesuaikan pedoman konversi nilai yang berlaku.

Penilaian Pembelajaran Klinik/ Lapangan/ Komunitas

Penilaian pembelajaran klinik/ lapangan/ komunitas meliputi tes unjuk kerja empirik dengan mengamati kegiatan/ hasil kerja peserta didik di klinik/ lapangan/ komunitas berdasarkan ceklist standar prosedur dan penilaian terhadap kemampuan berpikir kritis melalui responsi.

Standar kelulusan mata kuliah praktikum/ workshop menggunakan sistem penilaian acuan patokan (PAP) dengan batas lulus $\geq 3,00$ dengan nilai absolut menyesuaikan pedoman konversi nilai yang berlaku.

Perbedaan penilaian

Bila penilaian dilakukan oleh lebih dari 1 orang, perbedaan nilai tidak boleh $\geq 0,5$, untuk rentang nilai 1 - 4, dan tidak boleh ≥ 10 untuk rentang nilai 1 - 100.

3. Mekanisme dan Prosedur Penilaian

Mekanisme dan prosedur penilaian Program Studi sebagaimana diuraikan di bawah ini:

- a. Prodi merencanakan, menyusun, menyampaikan, menyepakati tahap, teknik, instrumen, kriteria, indikator, dan bobot penilaian antara penilai dan yang dinilai sesuai dengan rencana pembelajaran semester.
- b. Dalam menyusun perencanaan penilaian mempertimbangkan masukan pihak eksternal (*stakeholder*).
- c. Melaksanakan proses penilaian sesuai dengan tahap, teknik, instrumen, kriteria, indikator, dan bobot penilaian yang memuat prinsip-prinsip penilaian.
- d. Memberikan umpan balik dan kesempatan untuk mempertanyakan hasil penilaian kepada mahasiswa.
- e. Mendokumentasikan penilaian proses dan hasil belajar mahasiswa secara akuntabel dan transparan melalui **si-madu** (<https://simadu.poltekkes-smg.ac.id/>).

Prosedur penilaian yang dilaksanakan secara bertahap atau ulang yang mencakup tahap perencanaan, kegiatan pemberian tugas atau soal, observasi kinerja, pengembalian hasil observasi, dan pemberian nilai akhir.

4. Pelaksanaan Penilaian

Prodi melaksanakan penilaian sesuai dengan rencana pembelajaran yang telah disepakati termasuk kegiatan intra dan ekstra seperti *student exchange* baik di dalam maupun di luar negeri yang ditetapkan dengan melibatkan dosen pengampu atau tim dosen pengampu dengan mengikutsertakan mahasiswa; dan mengikutsertakan pemangku kepentingan yang relevan seperti pembimbing klinik dan dosen pakar. Pelaksanaan penilaian kompetensi memanfaatkan fasilitas jaringan luas atau *Computer Based Test* (CBT) dengan menggunakan **HELTI** atau layanan software lain.

Program studi profesi melaksanakan penilaian dengan melibatkan pembimbing klinik, dan Program Studi Magister Terapan serta Program Doktor Terapan wajib menyertakan tim penilai eksternal dari perguruan tinggi yang berbeda.

Pelaksanaan penilaian dapat berupa kegiatan berikut:

a. Ujian Tengah Semester (Ujian dalam semester)

- 1) Ujian Tengah Semester bertujuan untuk mengetahui apakah mahasiswa telah menguasai bahan yang disajikan pada suatu periode.
- 2) Ujian Tengah Semester dilaksanakan pada pertengahan semester berjalan dalam bentuk *Computer Based Test* (CBT) yang terjadual.

b. Ujian Akhir Semester

- 1) Pengertian
 - a) Ujian Akhir Semester dilaksanakan pada akhir semester berjalan.
 - b) Ujian Akhir Semester bertujuan untuk mengetahui kemajuan belajar mahasiswa dan kemajuan mengajar dosen dalam melaksanakan proses belajar mengajar selama satu semester.
 - c) Ujian Akhir Semester dilaksanakan berupa ujian utama dan ujian ulang dengan metode CBT.
 - d) Penguji adalah dosen dan atau tim dosen mata kuliah yang diujikan. Mata kuliah yang diujikan harus memenuhi kehadiran dosen 75% tatap muka.

2) Persyaratan

Peserta ujian semester adalah mahasiswa yang telah memenuhi syarat :

- a) Terdaftar sebagai peserta kuliah pada mata kuliah yang akan diujikan dalam KRS.
- b) Telah menyelesaikan seluruh tugas mata kuliah yang bersangkutan.
- c) Telah memenuhi persyaratan administrasi yang berlaku.
- d) Memiliki kartu ujian akhir semester dan membawa Kartu Identitas Diri (Asli).
- e) Memenuhi persentase kehadiran tatap muka minimal 75 % dan atau kehadiran praktik 100 %.
- f) Mahasiswa dengan kehadiran kurang dari 75 % tidak dapat mengikuti ujian dan harus mengikuti proses pembelajaran mata ajaran yang sama pada semester berikutnya/ semester pendek.

c. Ujian Ulang

- 1) Ujian ulang suatu mata kuliah oleh mahasiswa pada dasarnya diperbolehkan pada semester bersangkutan.
- 2) Mahasiswa dengan nilai D atau E dapat dilakukan uji ulang satu kali, apabila nilai yang diperoleh tetap D atau E maka mahasiswa diwajibkan mengambil mata kuliah tersebut pada semester berjalan tahun akademik berikutnya.
- 3) Nilai yang dicantumkan dalam Kartu Hasil Studi adalah nilai tertinggi yang diperoleh mahasiswa. Nilai maksimal setelah ujian ulang adalah B jika dilakukan pada semester bersangkutan.

d. Semester Antara

- 1) Satu tahun akademik terdiri atas 2 (dua) semester dan dapat menyelenggarakan semester antara.
- 2) Semester Antara adalah waktu antara proses belajar mengajar yang diselenggarakan untuk mahasiswa tertentu yang belum memenuhi persyaratan atau untuk perbaikan nilai.
- 3) Penyelenggaraan semester antara, paling sedikit selama 8 minggu, dan jika diselenggarakan dalam bentuk perkuliahan, tatap muka paling sedikit 16 kali efektif termasuk Ujian Tengah Semester dan Ujian Akhir Semester (UAS).

Persyaratan penyelenggaraan Semester Antara adalah sebagai berikut:

- 1) Mata kuliah yang akan diambil di semester antara sudah ditempuh oleh mahasiswa di semester sebelumnya.
- 2) Biaya semester antara sebagaimana tercantum dalam Pedoman Tarif Layanan BLU Politeknik Kesehatan Kemenkes Semarang

- 3) Maksimal setiap mahasiswa hanya diperbolehkan mengambil 9 sks.
- 4) Mata Kuliah yang diambil harus tercantum dalam KRS semester antara.
- 5) Nilai yang berlaku adalah nilai tertinggi yang diperoleh oleh mahasiswa tersebut, diterbitkan melalui KHS semester pendek dan akan mengisi transkrip sesuai dengan nilai yang terbaik.
- 6) Penyelenggaraan semester antara harus tercantum dalam kalender akademik Jurusan/ Program studi.
Persyaratan mahasiswa dapat mengikuti Ujian Akhir Semester (UAS) Pendek adalah mahasiswa telah memenuhi ketentuan jumlah kehadiran 100% dari jumlah tatap muka semester antara.

5. Pelaporan Penilaian

Nilai mata kuliah merupakan kumulatif nilai ujian tengah semester, nilai ujian akhir semester dan nilai kegiatan rangkaian, seperti penulisan makalah, penugasan, partisipasi dalam kelas, praktik dan sebagainya, sesuai dengan kontrak belajar.

Sistem penilaian yang digunakan berdasarkan Penilaian Acuan Patokan (PAP) dan Penilaian Acuan Norma (PAN).

PAP adalah pendekatan penilaian yang membandingkan hasil pengukuran terhadap mahasiswa dengan ukuran patokan batas lulus yang ditetapkan untuk masing-masing penguasaan bidang studi.

PAN adalah Nilai sekelompok peserta didik (mahasiswa) dalam suatu proses pembelajaran didasarkan pada tingkat penguasaan di kelompok itu. Artinya pemberian nilai mengacu pada perolehan nilai di kelompok itu, yaitu dengan cara membandingkan nilai seorang mahasiswa dengan nilai kelompoknya. Jadi dalam hal ini prestasi seluruh mahasiswa dalam kelas/kelompok dipakai sebagai dasar penilaian.

Nilai akhir suatu mata kuliah diberikan kepada mahasiswa dalam bentuk huruf mutu dan angka mutu berdasarkan tabel dibawah ini.

No	Kisaran Nilai	Huruf Mutu	Angka Mutu	Keterangan
1	85 - 100	A	4	Istimewa
2	76 - 84	AB	3,5	Sangat baik
3	69 - 75	B	3	Baik
4	65 - 68	BC	2,5	Cukup baik
5	56 - 64	C	2	Cukup
6	41 - 55	D	1	Kurang
7	0 - 40	E	0	Gagal

Hasil penilaian diumumkan kepada mahasiswa setelah satu tahap pembelajaran sesuai dengan rencana pembelajaran. Hasil penilaian capaian pembelajaran lulusan di tiap semester dinyatakan dengan Indeks Prestasi Semester (IPS) yang dapat diakses di Si-Madu. Indeks Prestasi Semester (IPS) dinyatakan dalam besaran yang dihitung dengan cara menjumlahkan perkalian antara nilai huruf setiap mata kuliah yang ditempuh dan sks mata kuliah bersangkutan dibagi dengan jumlah sks mata kuliah yang diambil dalam satu semester.

Hasil penilaian capaian pembelajaran lulusan pada akhir program studi dinyatakan dengan indeks prestasi kumulatif (IPK) yang dihitung dengan cara menjumlahkan perkalian antara nilai huruf setiap mata kuliah yang ditempuh dan sks mata kuliah bersangkutan dibagi dengan jumlah sks mata kuliah yang diambil yang telah ditempuh.

II. Pelaksanaan Monitoring dan Evaluasi

Monitoring dan evaluasi pelaksanaan Tri Dharma Perguruan Tinggi dilakukan oleh Ketua Program Studi dan tim penjaminan mutu Poltekkes Kemenkes Semarang pada tiap semester menggunakan instrumen yang telah ditetapkan berisi: instrumen kompetensi lulusan, isi pembelajaran, proses pembelajaran, sistem penilaian dan evaluasi.

C. Kelulusan Mahasiswa

1. Keberhasilan studi semester ditentukan pada tiap akhir semester dengan cara menilai semua mata kuliah yang diambil oleh mahasiswa selama semester yang baru berakhir.
2. Nilai lulus adalah A, B dan C.

Nilai Lulus Teori minimal C, Nilai Lulus Praktek minimal B, dan Nilai Lulus Tugas Akhir minimal B.

3. Keberhasilan studi mahasiswa dinyatakan dengan Indeks Prestasi (IP).
4. Keberhasilan studi dituangkan dalam Kartu Hasil Studi (KHS) dan disahkan oleh Kaprodi.
5. Kartu Hasil Studi (KHS) diakses melalui SIMADU dan diarsipkan di Program Studi.

Kelulusan mahasiswa pada Program Studi diuraikan sebagaimana tabel berikut:

Program	Syarat kelulusan
Diploma dan Sarjana	1. IPK $\geq 2,00$ 2. Menempuh semua beban belajar
Profesi, Magister Terapan, Doktor Terapan	1. IPK $\geq 3,00$ 2. Menempuh semua beban belajar

Program	Syarat Kelulusan Sesuai dengan Tuntutan Kompetensi Lulusan
Diploma III	Menghasilkan karya ilmiah dalam bentuk studi kasus, desain atau karya seni dan mengunggahnya dalam laman <i>repository</i> Poltekkes Kemenkes Semarang
Sarjana Terapan	Menghasilkan <i>prototype</i> , prosedur baku, desain atau karya seni, menyusun hasil kajiannya dalam bentuk kertas kerja, spesifikasi desain, atau esai seni, dan mengunggahnya minimal dalam laman perguruan tinggi
Profesi	Menghasilkan karya ilmiah yang diunggah minimal <i>repository</i> Poltekkes Kemenkes Semarang dan melakukan <i>submit</i> naskah publikasi di jurnal nasional maupun internasional yang terakreditasi
Magister Terapan	Menghasilkan <i>prototype</i> , karya desain, produk seni, atau inovasi teknologi bernilai tambah, menyusun konsepsi ilmiah atau karya berdasarkan kaidah, tata cara, dan etika ilmiah dalam bentuk tesis atau bentuk lain yang setara, dan diunggah minimal dalam laman perguruan tinggi atau jurnal bereputasi, serta karya yang dipresentasikan atau dipamerkan
Spesialis I	Mampu mengembangkan pengetahuan, teknologi dan atau seni baru serta menghasilkan karya inovatif dalam bidang keilmuannya atau praktek profesionalnya melalui riset hingga menghasilkan karya kreatif, original dan teruji melalui pendekatan inter, multi, dan transdisipliner.
Doktor Terapan	Mampu menyusun konsepsi ilmiah dan hasil kajian atas hasil karyanya dalam bentuk disertasi, dan makalah yang telah diterbitkan di jurnal nasional terakreditasi atau diterima di jurnal internasional atau karya yang dipresentasikan atau dipamerkan dalam forum internasional

D. Predikat Kelulusan

Predikat	Diploma, Sarjana	Profesi, Magister Terapan, Doktor Terapan
Cumlaude	$3.51 \leq \text{IPK} \leq 4.00$ Memenuhi etika akademik Lulusan tepat waktu atau kurang dari yang ditetapkan	$3.76 \leq \text{IPK} \leq 4.00$ Memenuhi etika akademik Lulusan tepat waktu atau kurang dari yang ditetapkan
Sangat Memuaskan	$3.01 \leq \text{IPK} \leq 3.50$ Memenuhi etika akademik	$3.51 \leq \text{IPK} \leq 3.75$ Memenuhi etika akademik
Memuaskan	$2.76 \leq \text{IPK} \leq 3.00$ Memenuhi etika akademik	$3.00 \leq \text{IPK} \leq 3.50$ Memenuhi etika akademik

Mahasiswa yang lulus berhak memperoleh:

1. Ijazah
2. Transkrip Nilai
3. SKPI (Surat Keterangan Pendamping Ijazah)
4. Sertifikat Profesi (Program Profesi)
5. Sertifikat Kompetensi (Program Pendidikan Diploma III dan Diploma IV/Sarjana Terapan kesehatan)
6. Sertifikat Keahlian

E. Gugur Studi, Putus Studi, dan Pengunduran Diri

Gugur studi (*passing out*) adalah pemberhentian kegiatan akademik mahasiswa yang dikeluarkan oleh Direktur, karena tidak memenuhi persyaratan akademik sesuai dengan ketentuan yang berlaku dan atau melanggar norma dan etika.

Putus studi (*drop out*) adalah pemberhentian kegiatan akademik mahasiswa yang dikeluarkan oleh Direktur, karena tidak memenuhi kualifikasi akademik untuk menyelesaikan studi. Putus studi diberlakukan pada mahasiswa yang memiliki IP < 2,00 selama dua semester berturut-turut, yang sebelumnya telah dilakukan pembinaan oleh dosen pembimbing akademik, peringatan lisan, peringatan tertulis oleh Ketua Program Studi dengan persetujuan Ketua Jurusan.

Pengunduran diri adalah pemberhentian kegiatan akademik yang dikeluarkan oleh Direktur atas permintaan mahasiswa.

F. Lain-lain

1. Mahasiswa yang tidak berhasil memenuhi standar keberhasilan studi akan diberi peringatan setiap semesternya oleh dosen wali dan Ketua Program Studi yang bersangkutan.
2. Syarat dan ketentuan lulusan selalu dievaluasi agar dapat memenuhi persyaratan administrasi seleksi yang ditetapkan pengguna lulusan.
3. Sistem dan teknik pelaksanaan evaluasi dilakukan monitoring dan evaluasi agar menghasilkan lulusan yang berkualitas.

BAB VII

KEMAHASISWAAN

A. Organisasi Mahasiswa

Organisasi mahasiswa sebagai mitra dan bagian tak terpisahkan dari Poltekkes Kemenkes Semarang merupakan wadah bagi mahasiswa untuk merencanakan, melaksanakan, dan mengembangkan yang bersifat penalaran dan keilmuan dalam upaya pengembangan ilmu pengetahuan, penelitian dan pengabdian kepada masyarakat sesuai dengan Tri Dharma Perguruan Tinggi.

Organisasi Mahasiswa Poltekkes Kemenkes Semarang terhimpun dalam Keluarga Besar Mahasiswa yang didirikan pada tanggal 12 Mei 2002 dan berkedudukan di Kampus I Poltekkes Kemenkes Semarang.

Adapun bentuk dan struktur organisasi pemerintahan mahasiswa di Poltekkes Kemenkes Semarang adalah: DPM, BEM, DEMA, dan HIMA.

1. Dewan Perwakilan Mahasiswa (DPM)

Dewan Perwakilan Mahasiswa adalah forum tertinggi mahasiswa yang berkedudukan di tingkat Poltekkes Kemenkes Semarang dan dipimpin oleh seorang Ketua DPM.

Tugas dan wewenang DPM adalah :

- a. Merumuskan Garis Besar Haluan Kerja BEM yang akan direkomendasikan dalam rapat.
- b. Menyusun tata tertib dan pemilihan Presiden dan Wakil presiden BEM yang baru.
- c. Mengkoordinasikan kegiatan BEM
- d. Mengevaluasi dan meminta laporan pertanggungjawaban Presiden BEM.

2. Badan Eksekutif Mahasiswa (BEM)

Badan Eksekutif Mahasiswa adalah lembaga tinggi mahasiswa yang berkedudukan di tingkat di Poltekkes Kemenkes Semarang dan dipimpin oleh seorang Presiden BEM. Didalam menjalankan tugasnya Presiden BEM dibantu oleh para menteri dan staf.

Tugas dan wewenang BEM adalah :

- a. Membuat rencana program kerja kegiatan mahasiswa sesuai dengan departemen.
- b. Mengkoordinasi kegiatan mahasiswa melalui Unit Kegiatan Mahasiswa (UKM).
- c. Menyelenggarakan kegiatan kokurikuler dan ekstra kurikuler mahasiswa.

d. Mengawasi kinerja UKM melalui menteri terkait.

3. Dewan Mahasiswa (DEMA)

Dewan Mahasiswa adalah forum tertinggi mahasiswa yang berkedudukan di Jurusan atau Perwakilan Jurusan dan dipimpin oleh seorang Ketua DEMA.

Tugas dan wewenang DEMA sekurang-kurangnya:

- a. Mengontrol kinerja HIMA.
- b. Mendiskusikan program-program HIMA
- c. Menyerap dan merumuskan aspirasi mahasiswa dan menyalurkannya kepada pihak-pihak yang terkait.

4. Himpunan Mahasiswa (HIMA)

Himpunan mahasiswa adalah lembaga tinggi mahasiswa yang dipimpin oleh seorang Gubernur HIMA yang dan berkedudukan di tingkat Jurusan/Perwakilan Jurusan. Himpunan mahasiswa berfungsi sebagai wadah untuk merencanakan, melaksanakan dan mengembangkan kegiatan yang bersifat penalaran dan keilmuan yang sesuai dengan Jurusan/ Program Studi.

Penyelenggaraan pemerintahan HIMA diatur secara otonom sesuai Jurusan/Perwakilan Jurusan. Keanggotaan HIMA terdiri dari mahasiswa yang terdaftar dan aktif mengikuti kegiatan pendidikan di Jurusan/Perwakilan Jurusan. Tugas dan Wewenang HIMA adalah:

- a. Merencanakan dan menyelenggarakan kegiatan yang bersifat penalaran dan keilmuan sesuai dengan program studi yang dikembangkan pada masing-masing Jurusan/Perwakilan Jurusan.
- b. Menyusun dan melaksanakan kebijakan tingkat Jurusan/Perwakilan Jurusan sepanjang tidak bertentangan dengan peraturan yang berlaku.
- c. Melakukan koordinasi dan konsultasi dengan Ketua Jurusan/Perwakilan Jurusan terutama dalam bidang pengembangan Jurusan/Perwakilan Jurusan.
- d. Melakukan koordinasi dengan lembaga mahasiswa lain dalam bidang kegiatan Kemahasiswaan sepengetahuan/ disetujui Koordinator Kemahasiswaan.

5. Hubungan Organisasi Mahasiswa dengan Poltekkes

- a. Badan Eksekutif Mahasiswa (BEM) dan Dewan Mahasiswa (DEMA) di bawah Pembinaan dan Bimbingan Direktur Politeknik Kesehatan Kemenkes Semarang cq. Wakil Direktur III.

- b. Himpunan Mahasiswa (HIMA) dan Dewan Mahasiswa (DEMA) di Jurusan/ Prodi di bawah Pembinaan dan Bimbingan Kajar Ketua Jurusan atau Ketua Perwakilan Jurusan Kaprodi cq. Koordinator Bidang Kemahasiswaan. Ketua Sub Unit Kemahasiswaan dan Alumni
- c. Badan Eksekutif Mahasiswa (BEM) dan Dewan Mahasiswa (DEMA) di bawah Pembinaan dan Bimbingan Direktur Politeknik Kesehatan Kemenkes Semarang cq. Wakil Direktur III
- d. Himpunan Mahasiswa (HIMA) dan Dewan Mahasiswa (DEMA) di Jurusan atau Program Studi di bawah Pembinaan dan Bimbingan Ketua Jurusan atau Ketua Program Studi cq. Ketua Sub Unit Kemahasiswaan, Alumni dan Kerja Sama.

6. Kepengurusan

Disetiap tingkatan, kepengurusan organisasi kemahasiswaan adalah sebagai berikut:

- a. Pengurus dipilih berdasarkan Rapat Anggota,
- b. Masa Kepengurusan 1 (satu) tahun,
- c. Disahkan dengan SK Direktur,
- d. Bertanggung-jawab kepada anggota,
- e. Memberikan Laporan Periodik kepada Prodi/ Jurusan/ Poltekkes.

7. Kegiatan Organisasi Mahasiswa di Luar Kampus

Yang dimaksud dengan kegiatan di luar kampus adalah kegiatan yang direncanakan dan diselenggarakan oleh BEM/ HIMA dengan melibatkan komponen organisasi/ kelompok lain atas nama bersama atau sendiri dan diselenggarakan baik dalam lingkungan kampus ataupun di luar kampus.

- a. Apabila kegiatan di luar kampus dengan penanggung jawab BEM, maka persetujuan dan pelaporan disampaikan kepada Direktur.
- b. Apabila kegiatan di luar kampus dengan penanggungjawab HIMA, maka persetujuan dan pelaporan disampaikan kepada Ketua Jurusan/ Prodi.
- c. Harus ada persetujuan Direktur walaupun kegiatan tersebut atas nama BEM/HIMA.
- d. Harus memberikan laporan setelah kegiatan selesai kepada Direktur dan Ketua Jurusan/ Perwakilan Jurusan.

8. Pendanaan

Dana seluruh kegiatan DPM, BEM, HIMA dan DEMO didapatkan dari :

- a. Iuran Anggota (Mahasiswa),
- b. Usaha pencarian dana yang disetujui oleh Direktur,
- c. Dana lain yang tidak mengikat (setelah ada persetujuan Direktur). Pencairan dana kegiatan DPM, BEM, HIMA dan DEMO dapat disetujui sesuai dengan proposal tahunan yang sudah diajukan sebelumnya.

B. Seragam Mahasiswa

Setiap mahasiswa berkewajiban berbusana dan memakai atribut sesuai dengan acara kegiatan di kampus, antara lain :

1. Perkuliahan di kelas: diwajibkan memakai seragam putih-biru dengan atribut lengkap (nama, *badge* Poltekkes, sepatu hitam) pada hari Senin dan Selasa, pada hari Rabu-Kamis menggunakan seragam jurusan. Untuk hari Jumat memakai batik atau lurik (atasan) dengan atribut lengkap, bawahan bebas, bukan berbahan *jeans*. Jurusan/ Program Studi dapat menentukan sendiri seragam sesuai dengan ciri khas masing masing.
2. Bagi yang memakai pakaian Muslimah, kerudung putih dengan warna lis sebagai berikut :

NO	JURUSAN	WARNA LIS KERUDUNG
1	Keperawatan	Merah Maroon
2	Kebidanan	Biru Benhur
3	Teknik Radiodiagnostik dan Radioterapi	Kuning
4	Gizi	Biru Tua
5	Keperawatan Gigi	Hijau
6	Kesehatan Lingkungan	Biru Muda
7	Analisis Kesehatan	Ungu
8	Rekam Medis dan Informasi Kesehatan	Hijau Tosca

3. Seragam praktikum/ praktik dengan ketentuan sebagai berikut :

NO	KEGIATAN	SERAGAM
1	Laboratorium	Menggunakan pakaian praktik laboratorium sesuai dengan ketentuan Jurusan/Prodi
2	Bengkel	Menggunakan pakaian <i>Wearpack</i>
3	Klinik	Menggunakan pakaian klinik sesuai ketentuan jurusan atau prodi putih-putih bercelana panjang dan sepatu putih peraturan institusi tempat praktik klinik. Untuk Keperawatan, Kebidanan Keperawatan Gigi menggunakan kap profesi
4	Masyarakat	Menggunakan pakaian seragam bawahan biru atasan putih dan jas almamater Poltekkes Kemenkes Semarang.

4. Olahraga: diwajibkan menggunakan pakaian dan sepatu olahraga (model dan warna sesuai ketentuan Jurusan/Prodi).
5. Jas Almamater dan Topi: Jas almamater diwajibkan dipakai pada kegiatan resmi yang diselenggarakan oleh civitas akademika; khusus topi, dipakai pada saat upacara.
6. Setiap mahasiswa yang beraktivitas dalam kaitannya dengan kegiatan pendidikan di dalam maupun di luar lingkungan kampus diwajibkan menggunakan seragam kuliah dan bersepatu. Bagi mahasiswi yang menggunakan pakaian muslimah tidak diperkenankan menggunakan cadar.
7. Untuk Program Studi Sarjana Terapan seragam menyesuaikan program studi masing- masing

C. Unit Kegiatan Mahasiswa (UKM)

Untuk mewadahi minat dan bakat mahasiswa di berbagai bidang dibentuklah Unit Kegiatan Mahasiswa (UKM) yang difasilitasi dengan sarana prasarana yang memadai seperti gedung pusat UKM dan peralatan kegiatan olahraga dan seni. Tujuan umum dari UKM adalah untuk merencanakan, melaksanakan dan mengembangkan kegiatan ekstrakurikuler yang bersifat non akademik seperti minat dan kegemaran, kerohanian, seni, olahraga dan kepanduan. Informasi terkait UKM dapat dilihat melalui <https://poltekkes-smg.ac.id/kemahasiswaan/> Berbagai UKM yang telah dibentuk adalah sebagai berikut :

1. White Campus

Merupakan UKM jurnalistik dengan kegiatan dalam hal penerbitan buletin, majalah serta *blog* yang berisi segala macam info mengenai Politeknik Kesehatan Semarang dan kegiatannya maupun pengetahuan mengenai kesehatan, forum diskusi, pembahasan masalah, rubrik berbagi dan sebagainya sehingga dapat menyalurkan kreatifitas jurnalistik para mahasiswa Politeknik Kesehatan Semarang.

2. Korps Suka Rela (KSR) Palang Merah Indonesia (PMI)

Korps Sukarela (KSR) merupakan kesatuan unit PMI yang menjadi wadah bagi anggota biasa dan perseorangan yang atas kesadaran sendiri menyatakan menjadi anggota. KSR yang berpangkalan Poltekkes Semarang menjadi Unit PMI Kota Semarang, mempunyai agenda rutin seperti: Diklat SAR KSR, pelatihan Navigasi dan Pelatihan Pertolongan Pertama, sehingga nantinya anggota KSR mampu berperan dalam kejadian-kejadian kegawatdaruratan atau bencana dan kemanusiaan.

3. Kerohanian (Higma dan Persedonakes)

Pada saat ini, ada 2 (dua) Unit Kegiatan Mahasiswa yang bersifat kerohanian, yaitu kerohanian Islam dengan wadah Higma (Himpunan Generasi Muslim At-Taqwa) dan kerohanian Kristen dengan wadah Persedonakes (Persekutuan Doa Tenaga Kesehatan). HIGMA mempunyai peranan sebagai wadah yang menampung kegiatan mahasiswa dan mahasiswi muslim di kampus I Poltekkes Semarang yang bertujuan untuk menciptakan suasana yang islami di lingkungan kampus, dengan melakukan pembenahan baik secara internal maupun eksternal. Kegiatan yang rutin dilakukan misalnya: Tabliq Akbar dan Pengembangan Organisasi Higma. Demikian juga dengan Persedonakes, merupakan wadah bagi mahasiswa yang beragama Katolik dan Protestan untuk memperkuat keimanan, pengembangan diri dan organisasi. Kegiatan yang diadakan seperti persekutuan doa rutin, rekoleksi, bakti sosial, kebaktian dan peringatan kegiatan hari besar keagamaan.

4. Paduan Suara

Merupakan wadah bagi mahasiswa untuk mengembangkan minat dan bakat di bidang olah vokal. Paduan suara Poltekkes Semarang dinamakan "Gita Bakti Husada", dan telah mengikuti beberapa *event* paduan suara di tingkat propinsi Jawa Tengah, disamping tugas rutin untuk mengiringi kegiatan wisuda setiap tahunnya.

5. Semarang Health Politechnic English Club (SHPEC)

Merupakan UKM dengan kegiatan utama mengasah keterampilan anggotanya dalam penggunaan bahasa Inggris, untuk membantu keterampilan berbahasa Inggris di bidang akademik serta dapat diikutsertakan dalam *event* kegiatan seperti kompetisi bahasa Inggris antar perguruan tinggi.

6. Pramuka

Poltekkes Semarang sangat peduli dengan pendidikan dalam rangka pembentukan karakter. Salah satu wadah pendidikan non formal untuk membentuk karakter, bela negara, menumbuhkan semangat cinta tanah air dan bangsa berdasarkan keilmuan bidang kesehatan dilakukan melalui kegiatan kependuan. Kependuan yang dilaksanakan di Poltekkes Semarang mempunyai ciri bidang kesehatan atau disebut Saka Bakti Husada (SBH). Dalam kegiatan SBH ini, mahasiswa akan semakin berkembang keterampilannya dalam beberapa bidang keahlian kesehatan seperti: Bina Gizi, Bina Lingkungan Sehat, Bina Keluarga

Sehat, Bina Penanggulangan Penyakit, Bina Obat, dan Bina Perilaku Hidup Bersih dan Sehat (PHBS).

7. Marching Band

Marching Band merupakan UKM yang keberadaannya baru ada di Kampus I Tembalang, kota Semarang. Saat ini anggotanya terdiri dari mahasiswa gabungan dari beberapa Prodi yang berada di kota Semarang (kampus I – III). Keberadaan UKM untuk memberikan wadah pengembangan keterampilan bermusik bagi mahasiswa, disamping banyak manfaat lainnya yang dapat diperoleh seperti : *Self Confidence* (kepercayaan diri), melatih *Team Work* (kerjasama tim), menjaga kesehatan dan kebugaran pesertanya, kegiatan yang mengandung unsur prestatif dan menumbuhkan serta melatih jiwa kepemimpinan. *Marching Band* Poltekkes Semarang beberapa kali sudah tampil dalam *event* penting di lingkungan kampus

8. MAPALA (Mahasiswa Pecinta Alam)

Merupakan salah satu Unit Kegiatan Mahasiswa di Poltekkes Kemenkes Semarang. Kegiatan mapala umumnya berkisar di alam terbuka dan menyangkut lingkungan hidup. Jenis aktivitas meliputi pendakian gunung (*mountaineering*), pemanjatan (*climbing*), penelusuran gua (*caving*), pengarungan arus liar atau arung jeram (*rafting*). Seiring dengan adanya degradasi lingkungan yang dirasa semakin parah, peran MAPALA sangat penting untuk membantu memupuk kecintaan mahasiswa terhadap kelestarian alam sekitar.

9. FOSTER (Forum Of Semarang Health Science Researcher)

Merupakan UKM yang terbentuk dari komunitas penelitian mahasiswa Poltekkes Kemenkes Semarang, sebagai wadah bagi mahasiswa poltekkes semarang untuk menuangkan ide, kreativitas dan inovasi mahasiswa dalam penelitian di berbagai bidang, khususnya di bidang kesehatan. Dengan tujuan meningkatkan literasi penelitian oleh mahasiswa.

10. Adhimukti Bakti Husada

Politeknik Kesehatan Kemenkes Semarang mewadahi mahasiswa yang berminat di bidang olah raga dalam UKM Adhimukti Bakti Husada (ABH). Prestasi ABH sebagai juara dalam berbagai lomba PORNIMAKES JABANUS di Malang tahun 2018.

11. BELADIRI

UKM beladiri Polkesmar adalah UKM yang bergerak di bidang seni beladiri. UKM beladiri terdapat 2 aliran seni beladiri yaitu PSHT (Persaudaraan Setia Hati Terate) dan Perisai Diri, kegiatan UKM beladiri PSHT antara lain latihan rutin, PAB, ujian kenaikan tingkat UKT, sedangkan untuk perisai diri ada latihan rutin, ujian kenaikan tingkat, raker, Makrab, dan jalan" alam.

12. Tutuh Bhakti Husada

UKM Seni Tutuh Bhakti Husada (TBH) adalah salah satu unit kegiatan mahasiswa dalam bidang seni tari khususnya di POLTEKKES Semarang. Tutuh Bhakti Husada merupakan ukm yang beranggotakan mahasiswa dari semua jurusan yang terdapat pada POLTEKKES Tutuh Bhakti Husada aktif dalam berbagai kegiatan ceremonial di lingkungan POLTEKKES Semarang seperti Diesnatalis, wisuda, Health Festival, seminar nasional kesehatan, dan masih banyak kegiatan yang lainnya.

13. Kegiatan Seni, Olahraga dan Minat Lainnya

Kegiatan Seni, Musik (Band), Olahraga dan Minat lainnya dapat dikembangkan sesuai dengan kondisi maupun ciri khas masing masing Program Studi. Pengembangan ini dilakukan dalam rangka memberikan sarana/wadah bagi mahasiswa sesuai minat dan bakatnya.

D. Prosedur Perijinan Kegiatan Kemahasiswaan

Dalam melaksanakan kegiatan, organisasi mahasiswa mengajukan proposal pelaksanaan kegiatan kepada Direktur. Jika Direktur menyetujui pelaksanaan kegiatan tersebut, Direktur memberikan disposisi kepada Wakil Direktur Bidang Kemahasiswaan (Wadir III) untuk selanjutnya diteruskan kepada Sub Bag. Kemahasiswaan, Alumni dan Kerja Sama. Setelah surat izin diproses dan ditandatangani oleh Direktur, kegiatan kemahasiswaan dapat dilaksanakan.

E. Prosedur Penggunaan Fasilitas Kampus

Fasilitas kampus dapat digunakan oleh mahasiswa dalam proses belajar mengajar atau kegiatan kemahasiswaan lainnya. Untuk penggunaan fasilitas kampus, mahasiswa/ organisasi mahasiswa mengajukan proposal pelaksanaan kegiatan dan fasilitas kampus yang dibutuhkan kepada Direktur. Jika Direktur menyetujui, Direktur memberikan disposisi kepada Kepala Bagian Akademik dan Umum untuk selanjutnya diteruskan kepada Ka. Sub Bag.Kepegawaian dan Umum. Setelah mendapat persetujuan, mahasiswa menandatangani bon peminjaman fasilitas kampus yang dibutuhkan.

F. Penghargaan

1. Pengertian

Penghargaan bagi mahasiswa adalah pemberian penghargaan atas prestasi yang luar biasa dalam bidang akademik atau non akademik.

2. Bidang kegiatan yang diberi penghargaan

Poltekkes Kemenkes Semarang memberikan penghargaan kepada mahasiswa yang telah meraih prestasi dalam kegiatan kurikuler maupun ekstrakurikuler, yaitu :

a. Prestasi belajar

1) Mahasiswa berprestasi pada Ujian Akhir Semester

a) Tiga besar tertinggi berdasarkan IP semester

Penentuan IPS didasarkan pada nilai tertinggi dengan dua angka desimal. Apabila diperoleh kesamaan nilai maka ditambahkan menjadi tiga sampai empat desimal.

b) Apabila lebih dari tiga orang dengan nilai sama maka penentuan peringkat diambil dari mata kuliah mayor/profesi

c) Menempuh studi tepat waktu (pada semester bersangkutan)

d) Memperoleh penghargaan sesuai dengan ketentuan yang berlaku.

2) Mahasiswa berprestasi pada Akhir Program

a) Tiga besar tertinggi berdasarkan IPK Akhir Program.

Penentuan IPK didasarkan pada nilai tertinggi dengan dua angka desimal. Apabila diperoleh kesamaan nilai maka ditambahkan menjadi tiga sampai empat desimal

b) Apabila lebih dari tiga orang dengan nilai sama maka penentuan peringkat di ambil dari mata kuliah mayor/profesi.

c) Menempuh studi tepat waktu.

d) Memperoleh penghargaan sesuai dengan ketentuan yang berlaku.

3) Mahasiswa pemenang lomba karya ilmiah tingkat lokal, regional, nasional maupun internasional memperoleh penghargaan sesuai dengan ketentuan yang berlaku.

b. Minat dan bakat

Mahasiswa berprestasi dalam lomba olahraga, budaya dan kesenian untuk lingkup lokal, regional, nasional maupun internasional memperoleh penghargaan sesuai dengan ketentuan yang berlaku.

c. Organisasi mahasiswa

Bagi mahasiswa yang aktif sebagai pengurus BEM diberi piagam penghargaan dari Direktur dan pengurus HIMA diberi piagam penghargaan dari Ketua Jurusan.

G. Beasiswa

Beasiswa adalah pemberian berupa bantuan keuangan yang diberikan kepada perorangan yang bertujuan untuk digunakan demi keberlangsungan pendidikan yang ditempuh. Informasi beasiswa dapat dilihat melalui https://poltekkes-smg.ac.id/kemahasiswaan/?page_id=15

Beasiswa diberikan kepada:

Jenis Beasiswa ada 2 jenis :

1. Beasiswa Mahasiswa Berprestasi

Ketentuan penerima beasiswa berprestasi :

- a. Beasiswa mahasiswa berprestasi diberikan setiap semester kepada tiga (3) orang setiap Tingkat yang mahasiswa tingkat I, tingkat II, tingkat III dan tingkat IV yang memiliki indeks prestasi semester (IPS) tertinggi bagi mahasiswa Tingkat I, II untuk Diploma III dan Tingkat I, II, III untuk sarjana Terapan. Bagi mahasiswa tingkat akhir peringkat diberikan kepada 3 (tiga) orang mahasiswa yang memiliki Indeks Prestasi Kumulatif tertinggi.
- b. Berkas persyaratan yang harus dilengkapi adalah:
 - 1) Fotokopi KHS yang dilegalisir Ketua Jurusan/Perwakilan Jurusan :
 - a) KHS/ IP semester I dan II mahasiswa tingkat I,
 - b) KHS/ IP semester III, dan IV bagi mahasiswa tingkat II,
 - c) KHS/ IP semester V, dan VI bagi mahasiswa tingkat III (Sarjana Terapan),
 - d) KHS/ IPK sampai dengan semester V bagi mahasiswa tingkat III (Diploma III),
 - e) KHS/ IPK sampai semester VII bagi mahasiswa tingkat IV (sarjana Terapan).
 - 2) Fotokopi Kartu Tanda Mahasiswa (KTM)
 - 3) Fotokopi buku rekening tabungan mahasiswa
 - 4) Surat keterangan dari Jurusan/ Perwakilan Jurusan, yang menyatakan mahasiswa yang diusulkan tidak sedang mendapatkan/mengajukan beasiswa dari instansi beasiswa lain.

2. Mahasiswa dari Keluarga Miskin (Gakin)/ Tidak Mampu

Poltekkes Kemenkes Semarang memberikan bantuan beasiswa dari keluarga tidak mampu bagi mahasiswa yang masuk melalui sipenmaru jalur mandiri Bidik Kamu (Bantuan Biaya Pendidikan bagi Keluarga Tidak Mampu) mulai TA 2020/2021. Polkesmar juga memberikan Beasiswa Mahasiswa dari Keluarga Miskin (Gakin) atau Tidak mampu bagi mahasiswa yang tidak

melalui jalur Bidik Kamu bagi mahasiswa tingkat II, III dan IV yang masuk sebelum TA 2020/2021.

Ketentuan dan syarat penerimaan beasiswa mahasiswa Gakin adalah sebagai berikut :

- a. Calon penerima bantuan beasiswa diprioritaskan bagi mahasiswa yang benar benar berasal dari keluarga miskin / tidak mampu.
- b. Penerima dana bantuan beasiswa tahun sebelumnya dapat diusulkan kembali setelah dilakukan evaluasi
- c. Usulan beasiswa dilampiri dengan :
 - 1) Surat Keterangan Gakin/ tidak mampu dari Kelurahan
 - 2) Hasil survey (penilaian) Keluarga Miskin / tidak mampu
 - 3) Fotokopi kartu mahasiswa
 - 4) Fotokopi Buku Rekening Tabungan mahasiswa yang bersangkutan
 - 5) Fotokopi kartu keluarga
- d. Surat keterangan dari Jurusan/ Perwakilan Jurusan, yang menyatakan mahasiswa yang diusulkan tidak sedang mendapatkan/mengajukan beasiswa dari instansi lain.

Kriteria untuk menentukan keluarga miskin/ tidak mampu :

- a. Luas bangunan tempat tinggal kurang dari 8 m² per orang
- b. Jenis lantai tempat tinggal terbuat dari tanah/ bambu/kayu murahan
- c. Jenis dinding tempat tinggal dari bambu/rumbia/kayu berkualitas rendah/tembok tanpa diplester
- d. Tidak memiliki fasilitas buang air besar/bersama-sama dengan rumah tangga lain
- e. Sumber penerangan rumah tangga tidak menggunakan listrik
- f. Sumber air minum berasal dari sumur/mata air tidak terlindung/sungai/air hujan
- g. Bahan bakar untuk memasak sehari-hari adalah kayu bakar/arang/minyak tanah
- h. Hanya mengkonsumsi daging/susu/ayam satu kali dalam seminggu
- i. Hanya membeli satu stel pakaian baru dalam setahun
- j. Hanya sanggup makan hanya satu/dua kali dalam sehari
- k. Tidak sanggup membayar biaya pengobatan di puskesmas/ poliklinik
- l. Sumber penghasilan kepala keluarga adalah petani dengan luas lahan 500 m², buruh tani, nelayan, buruh bangunan, buruh perkebunan, dan atau pekerjaan lainnya dengan pendapatan di bawah Rp. 600.000,- (Enam Ratus Ribu) per bulan
- m. Pendidikan tertinggi kepala keluarga: tidak bersekolah/tidak tamat SD/hanya SD

- n. Tidak memiliki tabungan/barang yang mudah dijual dengan nilai minimal Rp. 500.000,- (Lima Ratus Ribu Rupiah), seperti sepeda motor kredit/non-kredit, emas, ternak, kapal motor, atau barang modal lainnya.

Jika minimal 9 (sembilan) variabel terpenuhi, maka dikategorikan sebagai rumah tangga miskin.

Berdasarkan kriteria tersebut, mahasiswa yang tidak memenuhi syarat untuk mendapatkan bantuan beasiswa adalah, mahasiswa yang berasal dari :

- a. Rumah tangga yang tidak memenuhi kriteria tersebut
- b. Rumah Tangga dengan pekerjaan orangtua adalah : PNS, TNI, POLRI, atau pensiunan ketiga profesi tersebut.
- c. Pengungsi yang diurus oleh pemerintah

3. Beasiswa Lain-Lain

Pada kondisi tertentu, Poltekkes Kemenkes Semarang memberikan beasiswa sesuai dengan ketentuan yang ditetapkan oleh Poltekkes dan Kementerian Kesehatan.

H. Asrama

Asrama mahasiswa Bhakti Husada Terpadu Poltekkes Kemenkes Semarang memiliki kapasitas besar dengan tata letak serta desain yang baik, didedikasikan untuk memenuhi kebutuhan akan penginapan bagi mahasiswa Politeknik Kesehatan Kemenkes Semarang.

Tingkat kebutuhan dan animo mahasiswa akan penginapan yang berupa asrama cukup tinggi, maka Unit Asrama selaku pengelola berusaha memberikan pelayanan dan meningkatkan profesionalisme pengelolaannya.

Dalam kaitan itulah pihak Unit Asrama berupaya merancang dan memperbaiki berbagai macam fasilitas guna meningkatkan citra asrama mahasiswa Politeknik Kesehatan Kemenkes Semarang sebagai sebuah gedung penginapan dan belajar yang layak dan memadai bagi calon Tenaga Kesehatan Profesional yang unggul dan mandiri. Di samping itu Unit Asrama berupaya mengelola Asrama agar pada musim pergantian tahun ajaran dapat dipergunakan bagi mahasiswa.

I. Jaminan Kesehatan

Poltekkes Semarang merupakan institusi pendidikan vokasional, dalam hal ini mahasiswa akan lebih banyak melakukan kegiatan praktek daripada kegiatan teori, baik praktek di laboratorium, klinik maupun lahan praktek seperti rumah sakit, rumah bersalin, dinas kesehatan maupun praktek kerja lapangan di desa, dimana sesuai dengan kurikulum akan dimulai pada semester 3 sampai dengan semester 5 atau 6. Jadwal kegiatan yang padat ini, yang merupakan ciri pendidikan diploma, menuntut mahasiswa selalu dalam kondisi sehat, baik fisik maupun mental-rohani, agar dapat mengikuti kegiatan perkuliahan dengan baik dan lulus tepat waktu. Untuk itu diperlukan upaya bagi terselenggaranya pelayanan kesehatan yang baik bagi mahasiswa.

Saat ini, biaya pelayanan kesehatan terus mengalami peningkatan, hal ini akan menjadi beban bagi mahasiswa apabila harus ditanggung secara individu. Beban tersebut akan menjadi ringan apabila terjadi kebersamaan serta gotong royong melalui mekanisme jaminan kesehatan yang akan mengalihkan resiko individu menjadi resiko kelompok; dan mengubah resiko biaya kesehatan yang tidak pasti menjadi biaya yang pasti. Melalui program Jaminan Kesehatan, Poltekkes Semarang memberikan bantuan jaminan pelayanan kesehatan bagi mahasiswanya dalam beberapa komponen kejadian tertentu, seperti: jaminan

meninggal akibat kecelakaan, jaminan akibat kecelakaan yang mengakibatkan cacat tetap dan jaminan rawat inap. Besaran santunan untuk masing-masing komponen tersebut bervariasi. Pada tahun-tahun mendatang, manajemen berharap jaminan yang diperoleh mahasiswa dapat diperluas dengan besaran santunan yang meningkat pula. Prosedur klaim asuransi dapat dilakukan dengan mengajukan permohonan kepada Direktur Poltekkes melalui ketua Prodi dengan sepengetahuan Ketua Jurusan yang disertai dengan bukti-bukti pendukung seperti: kuitansi pengobatan. Informasi lebih lanjut terkait jaminan kesehatan ini dapat diperoleh melalui Wakil Direktur III bidang Kemahasiswaan atau Sub Bagian Administrasi Kemahasiswaan, Alumni dan Kerja Sama.

J. Bimbingan dan Konseling

1. Bimbingan dan Konseling (BK) dilakukan oleh Dosen Pembimbing Akademik yang ditetapkan oleh Direktur Poltekkes Kemenkes Semarang atas usulan Jurusan/ Program Studi.
2. Dosen Pembimbing Akademik adalah dosen tetap Poltekkes Kemenkes Semarang yang bertugas:
 - a. Menyusun program kegiatan BK untuk bimbingannya.
 - b. Melaksanakan proses BK.
 - c. Membuat laporan kegiatan BK.
 - d. Menandatangani Kartu Rencana Studi Mahasiswa bimbingannya.
3. Format bimbingan disesuaikan dengan buku pedoman bimbingan dan konseling yang sudah ditetapkan.
Jika masalah yang tidak dapat ditangani oleh Pembimbing Akademik di konsulkan kepada psikolog yang bekerjasama dengan Poltekkes Kemenkes Semarang.

K. Wisuda

1. Gambaran Umum Singkat
Kegiatan Wisuda merupakan bagian dari program pendidikan yang tertuang dalam kalender akademik setiap institusi perguruan tinggi. Wisuda dilaksanakan setelah mahasiswa selesai menempuh jenjang pendidikan dan dinyatakan lulus pada Yudisium Akhir Program. Di Poltekkes Kemenkes Semarang, wisuda dilaksanakan 2 (dua) periode, yaitu di bulan Maret dan Agustus.

2. Dasar Hukum

- a. Peraturan Menteri Kesehatan Nomor 1988/Menkes/Per/IX/2011 tanggal 27 September 2011 tentang Perubahan atas Peraturan Menteri Kesehatan Republik Indonesia Nomor 890/ Menkes /Per/VIII/2007 tentang Organisasi dan Tata Kerja Politeknik Kesehatan Kemenkes.
- b. Pedoman Pelaksanaan Wisuda, Angkat Sumpah dan Pelantikan Lulusan Pendidikan Tenaga Kesehatan mengacu pada Pusat Pendidikan Sumber Daya Manusia Kesehatan, BPPSDM Kesehatan Kemenkes RI tahun 2009.
- c. SK Direktur tentang Penyelenggaraan Wisuda Poltekkes Kemenkes Semarang.
- d. Prosedur Sistem Penjaminan Mutu; Prosedur Belajar Mengajar; Prosedur 7: Wisuda

3. Alasan dilaksanakan Wisuda

Wisuda adalah pengakuan akademik terhadap para lulusan yang telah menyelesaikan pendidikannya dengan syarat tertentu, yang ditandai dengan penyerahan ijazah dan pelantikan lulusan sebagai tenaga kesehatan oleh Menteri Kesehatan atau yang mewakili, dalam bentuk kegiatan rapat senat terbuka Poltekkes Kemenkes Semarang.

4. Persyaratan dan Alur Pendaftaran Wisuda

a. Persyaratan Wisuda

- 1) Sudah mengikuti yudisium
- 2) Bebas perpustakaan
- 3) Bebas administrasi
- 4) Lulus Uji Kompetensi sesuai dengan Permendikbud No. 2 Tahun 2020 tentang Tata Cara Pelaksanaan Uji Kompetensi Mahasiswa Bidang Kesehatan (DIII, Sarjana Terapan dan Profesi)
- 5) Memenuhi Nilai Satuan Kredit Kegiatan Mahasiswa (SKKM) bagi DIII dan Sarjana Terapan
- 6) Melengkapi dokumen Surat Keterangan Pendamping Ijazah((SKPI)
- 7) Menyusun naskah publikasi dan mengunggah melalui laman repository.poltekkes-smg.ac.id (Diploma III dan Sarjana Terapan)
- 8) Melampirkan bukti *Letter of Acceptance* (LoA) artikel publikasi pada Jurnal Internasional atau bukti *published* pada Jurnal Nasional terakreditasi

b. Alur Pendaftaran Wisuda

- 1) Mendaftarkan diri sebagai peserta wisuda dengan menggunakan form FM-POLTEKKES-SMG-BM-07-01 untuk dikompilasi oleh prodi dan dibuat daftar nama pendaftar wisuda.
- 2) Prodi membuat data wisudawan untuk bahan pembuatan Buku Wisuda, dilengkapi pas photo ukuran 3 x 4 (berwarna), dalam bentuk hard copy dan soft copy
- 3) Data tersebut a dan b dikirim ke Sub. Bagian Kemahasiswaan, alumni dan kerjasama atau melalui email dengan alamat subbagadak@poltekkes-smg.ac.id, paling lambat satu bulan sebelum waktu pelaksanaan wisuda
- 4) Biaya wisuda mahasiswa Program Diploma III dan Sarjana Terapan Rp. 750.000 per mahasiswa, Profesi dan Pascasarjana Rp. 1.250.000/ mahasiswa (sesuai dengan PMK RI No. 30/PMK.05/2019 tentang Tarif BLU Poltekkes Semarang pada Kemenkes), disetor melalui bank yang ditunjuk, dan bukti setor dikoordinir oleh Prodi dikirim ke bendahara penerima Poltekkes Semarang.

Proses pendataan wisudawan dilakukan juga secara *online* melalui aplikasi SI-MADU setelah mahasiswa dinyatakan lulus dalam yudisium.

BAB VIII

ALUMNI

A. Ikatan Alumni

1. Alumni adalah seseorang yang telah lulus pendidikan dari Sekolah dan atau Akademi Kesehatan milik Departemen Kesehatan yang bergabung dalam Poltekkes Kemenkes Semarang dan yang telah lulus pendidikan dari Poltekkes Kemenkes Semarang.
2. Alumni dapat membentuk ikatan alumni.
3. Ikatan alumni Poltekkes Kemenkes Semarang bernama Ikapol Semar
4. Ikatan alumni adalah organisasi kemasyarakatan yang mandiri serta menjunjung tinggi nama dan kehormatan almamater.
5. Ikatan Alumni Poltekkes Kemenkes Semarang merupakan satu-satunya organisasi yang mewadahi alumni Poltekkes Kemenkes Semarang.
6. Ikatan Alumni Poltekkes Kemenkes Semarang berkedudukan ditingkat Direktorat dan dapat dibentuk di tingkat kabupaten/ kota, provinsi, nasional, dan internasional.
7. Prosedur pembentukan Ikatan Alumni Poltekkes Kemenkes Semarang dilakukan melalui tahapan adanya pencalonan, Pemilihan, Penetapan dan Pengesahan
8. Struktur organisasi dan tata kerja Ikatan Alumni Poltekkes Kemenkes Semarang diatur dengan Anggaran Dasar dan Anggaran Rumah Tangga.
9. Ikatan Alumni Poltekkes Kemenkes Semarang di Tingkat Prodi bisa dibentuk ataupun tidak hal ini disesuaikan dengan kebutuhan Program Studi.
10. Tugas dan Fungsi Ikatan Alumni adalah menyusun dan melaksanakan program kerja, menyampaikan laporan pertanggungjawaban, penghubung antara kampus dengan alumni, mendorong dan mengikuti kegiatan yang diselenggarakan oleh kampus, serta melakukan sosialisasi hasil *Tracer Study*,

B. Pengembangan Karir

Pengembangan karir alumni merupakan salah satu tugas dan fungsi dibawah Subbag Administrasi kemahasiswaan, alumni dan kerjasama. Kegiatan pengembangan karir alumni diharapkan dapat meningkatkan kualitas pendidikan dan pembelajaran, serta lulusan untuk tidak hanya siap terjun di masyarakat, namun juga mampu memenangkan persaingan.

Sehubungan dengan hal itu, maka dibutuhkan serangkaian aktivitas yang dapat membantu lulusan untuk mendapatkan pekerjaan sesuai dengan bidang keilmuan yang dimiliki melalui kegiatan pengembangan karir, antara lain

1. Identifikasi pengguna lulusan ke setiap jurusan/program studi
2. *On Campus Job Fair* merupakan untuk memfasilitasi alumni mendapat informasi tentang peluang kerja dan mendapatkan pekerjaan. Kegiatan dalam on campus Job Fair termasuk *Interview* dan rekrutmen lulusan oleh pengguna lulusan di kampus (*Employment Interview Program*)
3. Publikasi kegiatan *job fair* melalui berbagai media
4. Mengundang *user* potensial untuk berpartisipasi dalam kegiatan *job fair*
5. Membuat jejaring dengan Ikapol Semar (Ikatan Alumni Poltekkes Semarang) dan Organisasi Profesi untuk publikasi kegiatan
6. *Lobbying* dengan pengguna lulusan potensial (khususnya yang berpartisipasi dalam kegiatan *Job fair*) dalam bentuk *road show* penawaran lulusan.
7. Membuat jejaring dengan alumni untuk memberikan informasi tentang pengguna lulusan potensial dan studi lanjut
8. Memfasilitasi lulusan dengan informasi lowongan kerja yang sesuai (via portal karir atau melaui jurusan / prodi)
9. Sosialisasi ke jurusan/ program studi tentang pelatihan yang sesuai (wawancara; psikotes; *soft skills*)
10. Memiliki data dan mengetahui penyerapan, proses dan posisi lulusan dimana lulusan bekerja setiap tahun
11. Memetakan kompetensi lulusan yang selaras dengan perkembangan dunia kerja
12. Aktif memberikan informasi bursa kerja baik bursa kerja pemerintah, swasta dan bursa kerja luar negeri
13. Pembekalan *Soft Skills* bagi Calon alumni, meliputi:
 - a. Persiapan menghadapi dunia kerja
 - b. Menyusun *Curriculum Vitae*/CV
 - c. *Interview Kerja (Improving Interview Skills)*/Teknik Wawancara
14. Menyusun naskah *MoU* secara efektif dan efisien

Dalam rangka menunjang keberhasilan proses belajar mengajar, Poltekkes Kemenkes Semarang melakukan berbagai kerja sama dengan institusi lain, antara lain dengan lahan praktik Puskesmas, Dinas Kesehatan Kabupaten/ Kota dan Rumah Sakit Pemerintah dan Swasta di dalam maupun luar negeri, Balai Pelatihan Kesehatan, Institusi Pendidikan dan Institusi lainnya.

BAB IX

PENUTUP

Demikian buku Panduan Akademik 2021 ini selesai disusun, dengan beberapa perubahan dalam rangka penyesuaian sesuai dengan dinamika yang terjadi di lingkungan eksternal, maupun internal Poltekkes Kemenkes Semarang sendiri.

Penyusunan buku panduan akademik ini didasarkan pada Pedoman Penjaminan Mutu Berbasis ISO 9001:2015; Prosedur 14: Penyusunan Buku Panduan Akademik. Beberapa hal yang belum tercantum atau diatur dalam Buku Panduan Akademik, yang sifatnya spesifik di masing-masing Jurusan dapat dituangkan dalam Buku Panduan Teknis Jurusan. Sekaitan dengan hal tersebut, disamping buku Panduan Akademik ini, jurusan juga menyusun buku Panduan Teknis Jurusan tersebut, yang merupakan petunjuk langkah-langkah penyelenggaraan akademik pada Jurusan dan berlaku mengikat pada Jurusan tertentu.

Secara umum, semua informasi dan pedoman yang diperlukan bagi mahasiswa dalam kegiatan perkuliahan telah termuat di dalam buku panduan ini. Namun tentunya, buku panduan ini hanyalah salah satu pedoman yang melengkapi berbagai peraturan lainnya baik internal maupun eksternal. Akhir kata, selamat datang dan selamat berjuang bagi mahasiswa baru di kampus tercinta : "Bhumi Bhakti Husada".

DAFTAR PUSTAKA

1. UU Nomor 20 Tahun 2003 tentang Sistem Pendidikan Nasional.
2. UU Nomor 14 tahun 2005 tentang Guru dan Dosen.
3. UU Nomor 36 Tahun 2009 tentang Kesehatan.
4. UU Nomor 12 Tahun 2012 tentang Pendidikan Tinggi.
5. UU Nomor 36 Tahun 2014 tentang Tenaga Kesehatan.
6. Peraturan Pemerintah Republik Indonesia Nomor 48 Tahun 2008 Tentang Pendanaan Pendidikan.
7. Peraturan Pemerintah No. 37 Tahun 2009 tentang Dosen.
8. Peraturan Presiden Republik Indonesia Nomor 8 Tahun 2012 tentang Kerangka Kualifikasi Nasional Indonesia.
9. Peraturan Menteri Pendidikan dan Kebudayaan Republik Indonesia Nomor : 73 Tahun 2013 tentang Penerapan Kerangka Kualifikasi Nasional Indonesia Bidang Pendidikan Tinggi.
10. Peraturan Menteri Kesehatan No. 71 Tahun 2020 tentang Organisasi dan Tata Kerja Politeknik Kesehatan di Lingkungan Kementerian Kesehatan.
11. SK Mendiknas Nomor 232/U/2000 tentang Pedoman Penyusunan Kurikulum Pendidikan Tinggi dan Penilaian Hasil Belajar Mahasiswa.
12. SK Menteri Kesehatan RI Nomor : HK.00.06.2.4.3199, Tanggal: 14 September 2004, tentang Petunjuk Teknis Penyelenggaraan Pendidikan Jenjang Pendidikan Tinggi Pendidikan Tenaga Kesehatan.
13. Keputusan Bersama Menteri Pendidikan Nasional Republik Indonesia dan Menteri Kesehatan Republik Indonesia No. 14/VIII/KB/2011, No. 1673/Menkes/SKB/VIII/2011 tentang Penyelenggaraan Politeknik Kesehatan yang Diselenggarakan oleh Kementerian Kesehatan.
14. Standar Proses Pembelajaran Pendidikan Tenaga Kesehatan, Pusdiknakes, Kemenkes RI, 2009.
15. Standar Proses Pembelajaran Pendidikan Tinggi, Badan Standar Nasional Pendidikan, 2010.
16. Sistem Penjaminan Mutu Perguruan Tinggi Berbasis ISO 9001:2015.
17. SK Mendikbud Nomor 520/E/O/2014 tentang Izin Penyelenggaraan Program-Program Studi pada Politeknik Kesehatan Semarang di Semarang.
18. Keputusan Menteri Riset, Teknologi, dan Pendidikan Tinggi Republik Indonesia Nomor 33/KPT/I/2015 tentang Pembukaan Program Studi Magister Terapan Kesehatan Terapis Gigi dan Mulut Program Magister Pada Politeknik Kesehatan Semarang.

19. Keputusan Menteri Riset, Teknologi, dan Pendidikan Tinggi Republik Indonesia Nomor 239/KPT/I/2016 tentang Pembukaan Program Studi Profesi Ners Program Profesi pada Politeknik Kesehatan Kementerian Kesehatan Semarang di Kota Semarang.
20. Keputusan Menteri Riset, Teknologi, dan Pendidikan Tinggi Republik Indonesia Nomor 451/KPT/I/2016 tentang Pembukaan Program Studi Profesi Bidan Program Profesi pada Politeknik Kesehatan Kementerian Kesehatan Semarang di Kota Semarang.
21. Keputusan Menteri Riset, Teknologi dan Pendidikan Tinggi Republik Indonesia No. 713/KPT/I/2017 tentang Izin Pembukaan Program Studi Teknologi Bank Darah Program Diploma Tiga pada Politeknik Kesehatan Kementerian Kesehatan Semarang di Kota Semarang.
22. Keputusan Menteri Riset, Teknologi dan Pendidikan Tinggi Republik Indonesia No. 412/KPT/I/2018 tentang Izin Pembukaan Program Studi Teknologi Laboratorium Medis Program Sarjana Terapan pada Politeknik Kesehatan Kementerian Kesehatan Semarang di Kota Semarang.
23. Keputusan Menteri Pendidikan dan Kebudayaan Republik Indonesia Nomor 394/M/2020 tentang Perubahan Nama Program Studi pada Politeknik Kesehatan Kementerian Kesehatan Semarang di Kota Semarang yang Diselenggarakan oleh Kementerian Kesehatan.
24. Permendikbud No. 84 Tahun 2013 tentang Pengangkatan Dosen Tetap Non Pegawai Negeri Sipil pada Perguruan Tinggi Negeri dan Dosen Tetap pada Perguruan Tinggi Swasta.
25. Permenristekdikti No. 59 Tahun 2018 tentang Ijazah, Sertifikat Kompetensi, Sertifikat Profesi, Gelar, dan Tata Cara Penulisan Gelar di Perguruan Tinggi.
26. Permendikbud No. 3 Tahun 2020 tentang Standar Nasional Pendidikan Tinggi.
27. Permendikbud No. 4 Tahun 2020 tentang Perubahan Perguruan Tinggi Negeri menjadi Perguruan Tinggi Negeri Badan Hukum.
28. Permendikbud No. 5 Tahun 2020 tentang Akreditasi Program Studi dan Perguruan Tinggi.
29. Permendikbud Nomor 6 Tahun 2020 tentang Penerimaan Mahasiswa Baru Program Sarjana pada Perguruan Tinggi Negeri.
30. Permendikbud No. 7 Tahun 2020 tentang Pendirian, Perubahan, Pembubaran Perguruan Tinggi Negeri, dan Pendirian, Perubahan, Pencabutan Izin Perguruan Tinggi Swasta.
31. Buku Panduan Merdeka Belajar - Kampus Merdeka, Edisi ke satu Cetakan ke-1: 2020 Direktorat Jenderal Pendidikan Tinggi Kementerian Pendidikan dan Kebudayaan 2020.

LAMPIRAN

LAMPIRAN 1**STRUKTUR ORGANISASI POLTEKKES KEMENKES SEMARANG**

(PMK No. 71 Tahun 2020 tentang Organisasi dan Tata Kerja Politeknik Kesehatan di Lingkungan Kementerian Kesehatan)

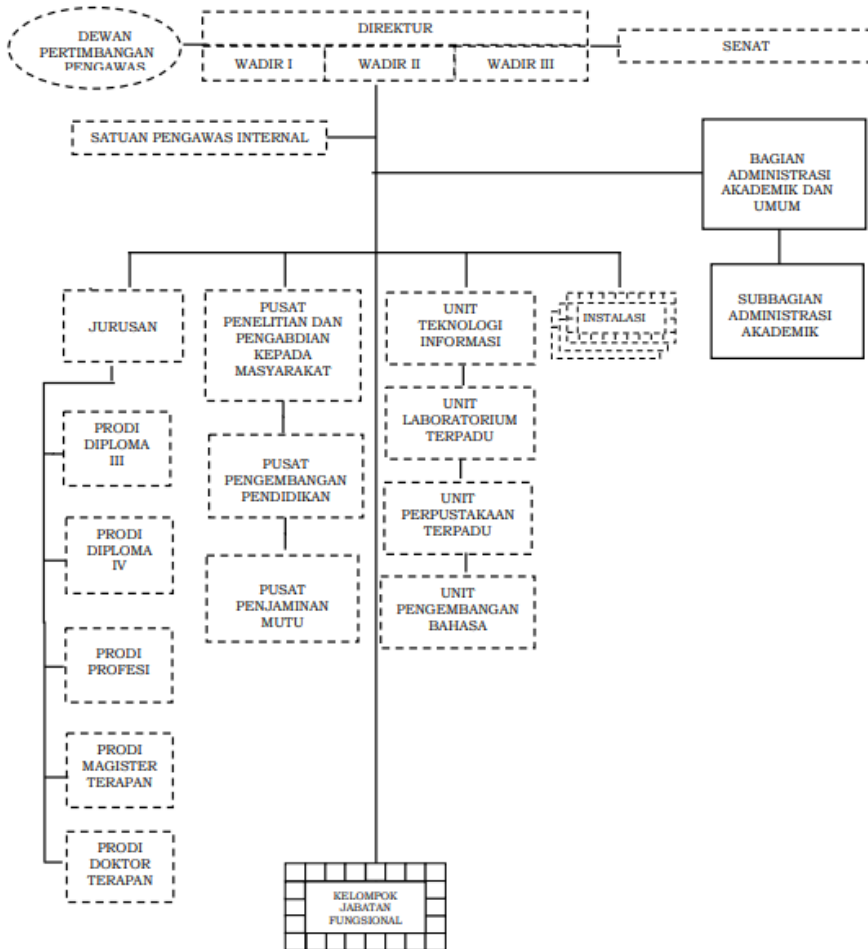

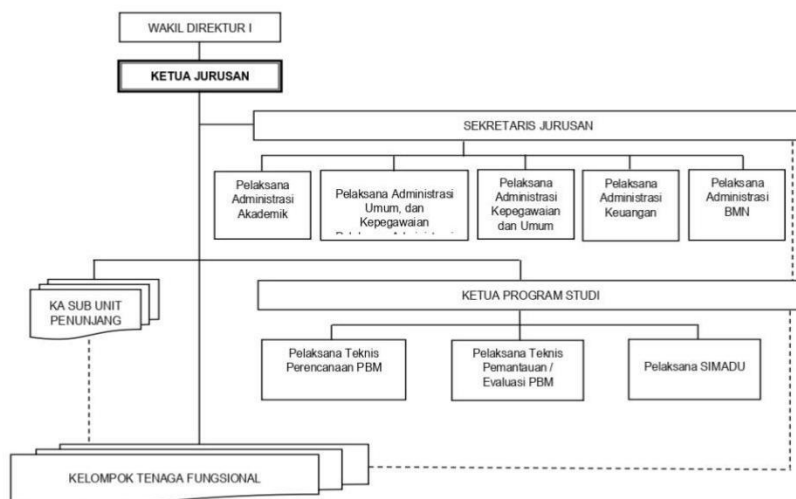
LAMPIRAN 2**STRUKTUR ORGANISASI JURUSAN**

LAMPIRAN 3

STRUKTUR ORGANISASI PROGRAM STUDI (PERWAKILAN JURUSAN)

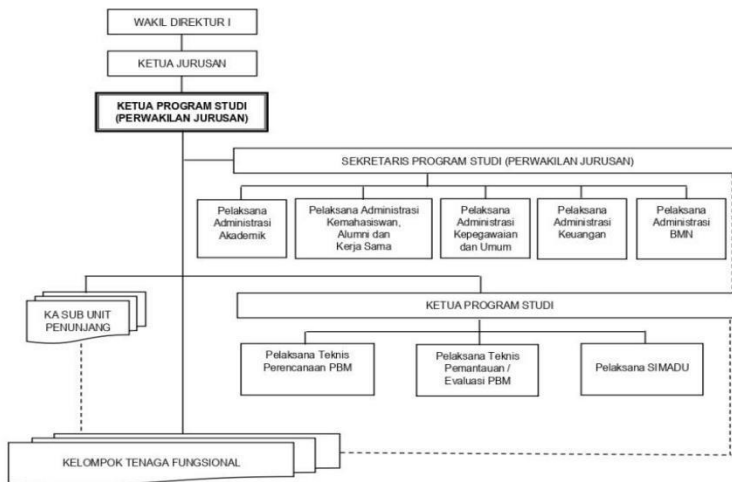

LAMPIRAN 4

STRUKTUR ORGANISASI PASCA SARJANA

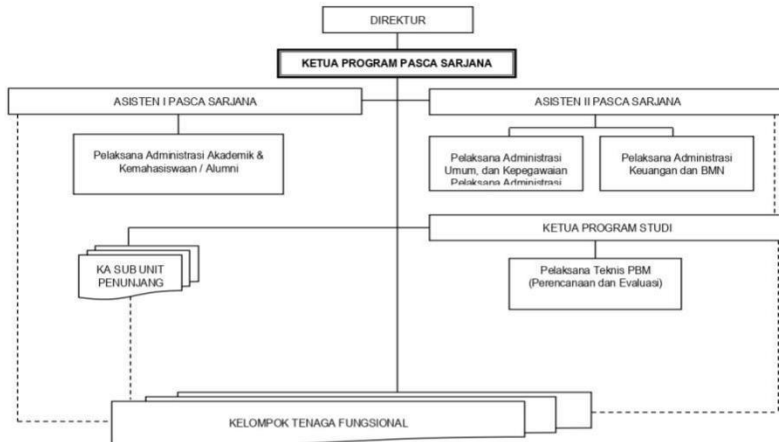

LAMPIRAN 5

DAFTAR PIMPINAN POLITEKNIK KESEHATAN KEMENKES SEMARANG PERIODE 2018-2022

Direktur	:	Dr.Marsum, BE, S.Pd, MHP
Wakil Direktur I	:	Edy Susanto, SH, S,Si, M.Kes
Wakil Direktur II	:	Jeffri Ardiyanto, M.App.Sc
Wakil Direktur III	:	Luthfi Rusyadi, SKM, M.Sc

Kepala Bagian Akademik dan Umum
Supriyadi, MN.

Kepala Sub Bagian

- 1. Ka.Sub.Bagian Administrasi Akademik**
Sri Wahyuni, S.Kp, Ns, M.Kes
- 2. Koordinator Kelompok Substansi Hubungan Masyarakat dan Advokasi
Hubungan Kelembagaan**
Sawab, S.Kep, Ns, M.Kes
- 3. Koordinator Kelompok Substansi Keuangan dan Barang Milik Negara**
Endang Krismawati, SE
- 4. Koordinator Kelompok Substansi Kepegawaian dan Umum**
Adhani Windari, SKM, M.Kes

Kepala Satuan Pengawas Internal

Wiwik Wijaningsih, STP, M.Si

Kepala Pusat

1. **Kepala Pusat Pengembangan Pendidikan dan Pelatihan**
S.Y. Didik Widiyanto, SKM, M.Kes
2. **Kepala Pusat Penjamin Mutu**
Dr. Runjati, M.Mid
3. **Kepala Pusat Penelitian dan Pengabmas**
Dr. Choiroel Anwar, SKM, M.Kes. (Epid)

Kepala Unit

1. **Ka. Unit Informasi dan Teknologi**
Rizal Ginanjar, S.ST, M.Tr.Kep
2. **Ka. Unit Laboratorium Terpadu**
Ahmad Sugeng Prayitno, S.Kp
3. **Ka. Unit Perpustakaan Terpadu**
Hariyanti, S.Sos, SS
4. **Ka. Unit Pengelola Usaha, Pengembangan Bahasa, dan Asrama**
Sudiarto, MN
5. **Ka. Unit Pengendali Gratifikasi dan Sekretaris SPI**
Tri Wiji Lestari, SST, M.Kes

Koordinator

1. **Komite Etik**
Prof. Dr. drg. Diah Fatmasari, M.DSC
2. **Koordinator Penelitian**
Sunarto, SKM, M.Kes
3. **Koordinator Pengabmas**
Sri Widiyati, SKM, M.Kes
4. **Koordinator Pengembangan Pendidikan**
Dr. Rr. Sri Endang Puji Astuti, SKM, MNS
5. **Koordinator Pengembangan Pelatihan**
Dr. Ta'adi, S.Kep, Ns, MHKes
6. **Koordinator SPME**
Hermien Nugraheni, SKM, M.Kes
7. **Koordinator SPMI**
Yuwono Setiadi, S.ST, M.Gizi
8. **Koordinator Monitoring dan Evaluasi**
Darmasanti, SE, MM
9. **Koordinator Asrama**
Triana Sri Hardjanti, M.Mid

**DAFTAR NAMA PEJABAT
JURUSAN DAN PROGRAM STUDI**

Ketua Program	:	Prof. Dr. dr. Soeharyo Hadisaputro, Sp. PD-KPTI, FINASIM, FISPH, FISCN
Asisten I	:	Dr. dr. Ari Suwondo, MPH
Asisten II	:	Dr. Melyana Nurul Widyawati, S.SiT, M.Kes
Ketua Program Studi Magister Terapan Keperawatan	:	Mardiyono, MNS, Ph.D
Ketua Program Studi Magister Terapan Kebidanan	:	Dr. Sri Sumarni, M.Mid
Ketua Program Studi Magister Terapan Teknik Imajing Diagnostik	:	Gatot Murti Wibowo, S.Pd, M.Sc
Ketua Program Studi Magister Terapan Terapis Gigi dan Mulut	:	Dr. Bedjo Santoso, SSiT, M.Kes

Jurusan Keperawatan

Ketua Jurusan	:	Suharto, S.Pd, MN
Sekretaris Jurusan	:	Elisa, S.Kep.Ns, M.Kep
Ketua Prodi D III Keperawatan Semarang	:	Dr. Sudirman, MN
Ketua Prodi Sarjana Terapan Keperawatan Semarang & Profesi Ners	:	Shobirun, MN
Ketua Prodi D-III Keperawatan Purwokerto (Perwakilan Jurusan)	:	Walin, SST, M.Kes
Sekretaris Prodi	:	Sugeng Riyadi, S.Kep. Ns., M.Si.
Ketua Program Studi D-III Keperawatan Pekalongan (Perwakilan Jurusan)	:	Hartati, SKM, M.Kes
Sekretaris Program Studi (Perwakilan Jurusan)	:	Sumarni, SST, M.Kes

Ketua Progam Studi D-III Keperawatan Blora (Perwakilan Jurusan)	: Joni Siswanto, S.Kp, M.Kes
Sekretaris Program Studi	: Erni Nuryanti, S.Kep, Ns, M.Kes
Ketua Progam Studi D-III Keperawatan Magelang (Perwakilan Jurusan)	: Hermani Triredjeki, Skep, NS., M.Kes.
Sekretaris Perwakilan Jurusan di Magelang	: Adi Isworo, SKM, MPH
Ketua Program Studi Sarjana Terapan Keperawatan Magelang	: Suyanta, S.Pd, S.Kep, MA
Ketua Progam Studi D-III Keperawatan Tegal (Perwakilan Jurusan)	Deddy Utomo, SKM, M.Hkes
Sekretaris Program Studi (Perwakilan Jurusan)	: Tinah Purwaningsih, SKM, M.Kes
Ketua UPP Kampus Kendal	: Khobibah, S.SiT, M.Kes
Jurusan Kebidanan	
Ketua Jurusan	: Sri Rahayu, S.Kp, Ns., M.Kes.
Sekretaris Jurusan	: Sri Wahyuni M, S.Kep, Ns, M.Kes
Ketua Prodi D-III Kebidanan Semarang	: Umaroh, SKM, M.Kes
Ketua Program Studi Sarjana Terapan Kebidanan Semarang & Profesi Bidan	: Ida Ariyanti, S.SiT, M.Kes
Ketua Program Studi D-III Kebidanan Magelang (Perwakilan Jurusan)	: Sri Widatiningsih, M.Mid
Ketua Program Studi Sarjana Terapan Kebidanan Magelang	: Esti Handayani, M.Mid.
Sekretaris Perwakilan Jurusan di Magelang	: Arfiana, S.Kp, Ns, M.Kes
Ketua Prodi D III Kebidanan Purwokerto (Perwakilan Jurusan)	: Rusmini, S.Kep, Ns, MH
Sekretaris Prodi D III Kebidanan Purwokerto (Perwakilan Jurusan)	: Puji Hastuti, A.Kep, MHKes
Program Studi D-III Kebidanan Blora (Perwakilan Jurusan)	: Dr. Krisdiana Wijayanti, M.Mid

Sekretaris Prodi D III : Bekti Putri Harwijayanti, S.ST
Kebidanan Blora (Perwakilan
Jurusan)

Ketua Unit Pelaksana Program : Khobibah, S.SiT, M.Kes
(UPP) Kampus Kendal

Koordinator Administrasi : Titik Sapartinah, S.SiT, M.Kes
Kepegawaian dan Umum,
Keuangan dan Barang Milik
Negara Kampus Kendal

Koordinator Administrasi Akademik Kemahasiswaan, Alumni dan Kerja Sama Kampus Kendal	: Mimi Ruspita, S.SiT, M.Kes
--	------------------------------

Jurusan Gizi

Ketua Jurusan	: Susi Tursilowati, SKM, M.Sc.PH
Sekretaris Jurusan	: Setyo Prihatin, DCN, M.Sc
Ketua Prodi D-III Gizi Semarang	: Arintina Rahayuni, STP, M.Pd
Ketua Program Studi Sarjana Terapan Gizi	: Mohammad Jaelani, DCN, M.Sc

Jurusan Teknik Radiodiagnostik dan Radioterapi (TRR)

Ketua Jurusan	: Fatimah, SST, M.Kes
Sekretaris Jurusan	: Siti Masrochah, S.Si, M.Kes
Ketua Prodi D-III TRR Semarang	: Darmini, S.Si, M.Kes
Ketua Program Studi Sarjana Terapan Teknik Radiologi	: Dartini, SKM, M.Kes
Ketua Prodi D-III TRR Purwokerto (Perwakilan Jurusan)	: Ardi Soesilo Wibowo, ST, M.Si
Sekretaris Prodi TRR Purwokerto (Perwakilan Jurusan)	: Asri Indah Aryani, SKM, M.Kes

Jurusan Keperawatan Gigi

Ketua Jurusan	: Tri Wiyatini, SKM, M.Kes.(Epid)
Sekretaris Jurusan	: Irmanita Wiradona, S.SiT, M.Kes
Ketua Prodi D III Keperawatan Gigi	: Prasko, S.SiT, MH
Ketua Program Studi Sarjana Terapan Keperawatan Gigi	: Salikun, S.Pd., M.Kes

Jurusan Kesehatan Lingkungan

Ketua Jurusan	: Asep Tata Gunawan, SKM, M.Kes
Sekretaris Jurusan	: Teguh Widiyanto, S.Sos, M.Kes.
Ketua Prodi D III Kesehatan Lingkungan	: Suparmin, S.ST, M.Kes
Ketua Program Studi Sarjana Terapan Kesehatan Lingkungan	: Hari Rudijanto Indro Wardono, ST, M.Kes

Jurusan Analis Kesehatan

Ketua Jurusan	: Teguh Budiharjo, STP, M.Si
---------------	------------------------------

Sekretaris Jurusan	: Djoko Priyatno, SP, M.Sc
--------------------	----------------------------

Ketua Prodi DIII Analis	
-------------------------	--

Kesehatan	: Surati, ST, M.Si.Med
-----------	------------------------

Ketua Prodi DIII Teknologi Bank	
---------------------------------	--

Darah	: Rhodi Hartono, S.Kep. Ns., M.Kes
-------	------------------------------------

Ketua Prodi Sarjana Terapan	
-----------------------------	--

Teknologi Laboratorium Medis	: Nurul Qomariah, S.Pd, M.Pd
------------------------------	------------------------------

Jurusan Rekam Medis dan Informasi Kesehatan

Ketua Jurusan merangkap	
-------------------------	--

Kaprodi	: Subinarto, S.Kom, M.Kom
---------	---------------------------

Sekretaris Jurusan	: Irmawati, S.Kep, Ns, M.Kes
--------------------	------------------------------

LAMPIRAN 6

**KALENDER AKADEMIK
POLITEKNIK KESEHATAN KEMENKES SEMARANG
TAHUN AKADEMIK 2021/2022**

NO	KEGIATAN	SEMESTER GANJIL	WAKTU	SEMESTER GENAP
1	Pendaftaran Sipienu	1 Februari sd 12 Juli 2021	5 Bulan	
2	Registrasi Mahasiswa Baru 2021/2022	22 Maret - 16 Juli 2021	4 Bulan	
3	Heregistrasi Mahasiswa	1 - 16 Juli 2021	2 Minggu	1-14 Januari 2022
4	Perwalian	19 - 23 Juli 2021	4 Hari	17-21 Januari 2022
5	Pengenalan Program Studi Mahasiswa	19 - 23 Juli 2021	4 Hari	
6	Kuliah/Laboratorium/Praktek	26 Juli - 5 November 2021	14 Minggu	17 Januari - 30 April 2022
7	Dies Natalis		3 Hari	22-24 April 2022
8	Upload PD Dikti	6-10 September 2021	1 Minggu	21-25 Februari 2022
9	Uji Tengah Semester	13-17 September 2021	1 Minggu	7-11 Maret 2022
10	Praktik Kerja Lapangan	4-30 September 2021	4 Minggu	4-30 April 2022
11	Minggu Extra	8-12 Nopember 2021	1 Minggu	2-6 Mei 2022
12	Ujian Akhir Semester	15 - 26 November 2021	1-2 Minggu	9-20 Mei 2022
13	Yudisium Akhir Semester	20-23 Desember 2021	1 Minggu	20-24 Juni 2022
14	Semester Pendek	29 Nov - 17 Desember 2021	3-4 Minggu	23 Mei- 17 Juni 2022
15	Ujian Akhir		2 Minggu	6-17 Juni 2022
16	Inter Professional Collaboration (Diploma IV Semester 6)		4 Minggu	23 Mei- 17 Juni 2022
17	Yudisium Akhir		1 Minggu	20-24 Juni 2022
18	Exit Exam		Periode	Mei-Juni 2022
19	Wisuda			Agustus 2022

12 Februari 2021:

12 Maret 2021:

12 - 19 Mei 2021 :

20 Juli 2021:

2 April 2021:

Tahun Baru Imlek
Cuti Bersama Isra'
Mi'raj Nabi Muhammad SAW

Cuti Bersama Idul Fitri
1442H
Hari Raya Idul Adha
1442H

Wafat Isa Almasih

10 Agustus 2021

17 Agustus 2021

19 Oktober 2021

24-27 Desember 2021

: Tahun Baru Islam
1443H

: Hari Kemerdekaan RI

: Maulid Nabi
Muhammad SAW: Cuti Bersama Hari
Raya Natal

Disahkan oleh:
Direktur

Marsus BE S.Pd. MHP
NIP. 197207271984031001

Diperiksa oleh:
Wakil Direktur Bidang Akademik

Edy Susanto, S.H., S.Si., M.Kes
NIP. 196507061989031002

Disiapkan oleh:
Ka. Sub.Bag. Akademik







Sri Wahyuni, S.Kp., Ns., M.Kes
NIP. 197502091988032002

LAMPIRAN 7

ALUR REGISTRASI MAHASISWA (*ONLINE*)

No.	Aktivitas	Pelaksana		
		Mahasiswa	Staf Keuangan	Staf Administrasi Akademik
1	Mahasiswa menerima informasi lulus seleksi penerimaan mahasiswa baru dan biaya pendidikan serta dana kelengkapan pribadi melalui akun pendaftaran sipenmaru			
2	Melakukan registrasi administrasi/keuangan dengan cara melakukan pembayaran biaya pendidikan dan dana kelengkapan pribadi melalui teller/ ATM/ sms banking/ internet banking/ mobile banking/ OVO			
3	Melakukan registrasi akademik dengan cara membuka website https://sipenmaru.poltekkes-smg.ac.id/ Login Calon Mahasiswa, ketik No. Booking dan Kata Sandi. Klik Login. Masuk melalui menu "Registrasi" . Mengunduh, mengisi dan menandatangani di atas materai 6000 Form/Surat Pernyataan Mentaati Peraturan Mahasiswa dan Form Tidak Menarik Kembali Biaya Pendidikan bila Mengundurkan Diri			
4	Mengisi data di form "Registrasi". Mengunggah Surat Pernyataan Mentaati Peraturan Mahasiswa, Surat Pernyataan Tidak Akan Menarik Kembali Biaya Pendidikan Bila Mengundurkan Diri dan Bukti Bayar Dana Kegiatan BEM dan pas foto			
5	Verifikasi pembayaran biaya pendidikan, dana kelengkapan pribadi dan dan kegiatan BEM			
6	Verifikasi kelengkapan dokumen registrasi akademik			
7	Registrasi selesai, mencetak Bukti Registrasi			

LAMPIRAN 8**ALUR HERREGISTRASI MAHASISWA (ONLINE)**

No.	Aktivitas	Pelaksana			
		Mahasiswa	Bendahara Prodi	Bendahara Penerima (Direktorat)	Adak Direktorat
1	Mahasiswa mengakses Sistem Informasi Manajemen Akademik Terpadu (Simadu) dengan menggunakan password masing-masing mahasiswa ke website simadu.poltekkes-smg.ac.id				
2	Membayar biaya pendidikan di Bank menggunakan sistem Student Payment Center (SPC) Online dengan cara menyebutkan Nomor Induk Mahasiswa (NIM) yang ada pada Kartu Tanda Mahasiswa (KTM)				
3	Menyerahkan salinan slip pembayaran ke Bendahara Prodi untuk diverifikasi dan mendapatkan akses aktif				
4	Bendahara Prodi menerima dan mengumpulkan salinan slip pembayaran dan selanjutnya diserahkan ke Bendahara Direktorat untuk verifikasi keuangan.				
5	Verifikasi mahasiswa aktif				
6	Status mahasiswa aktif				

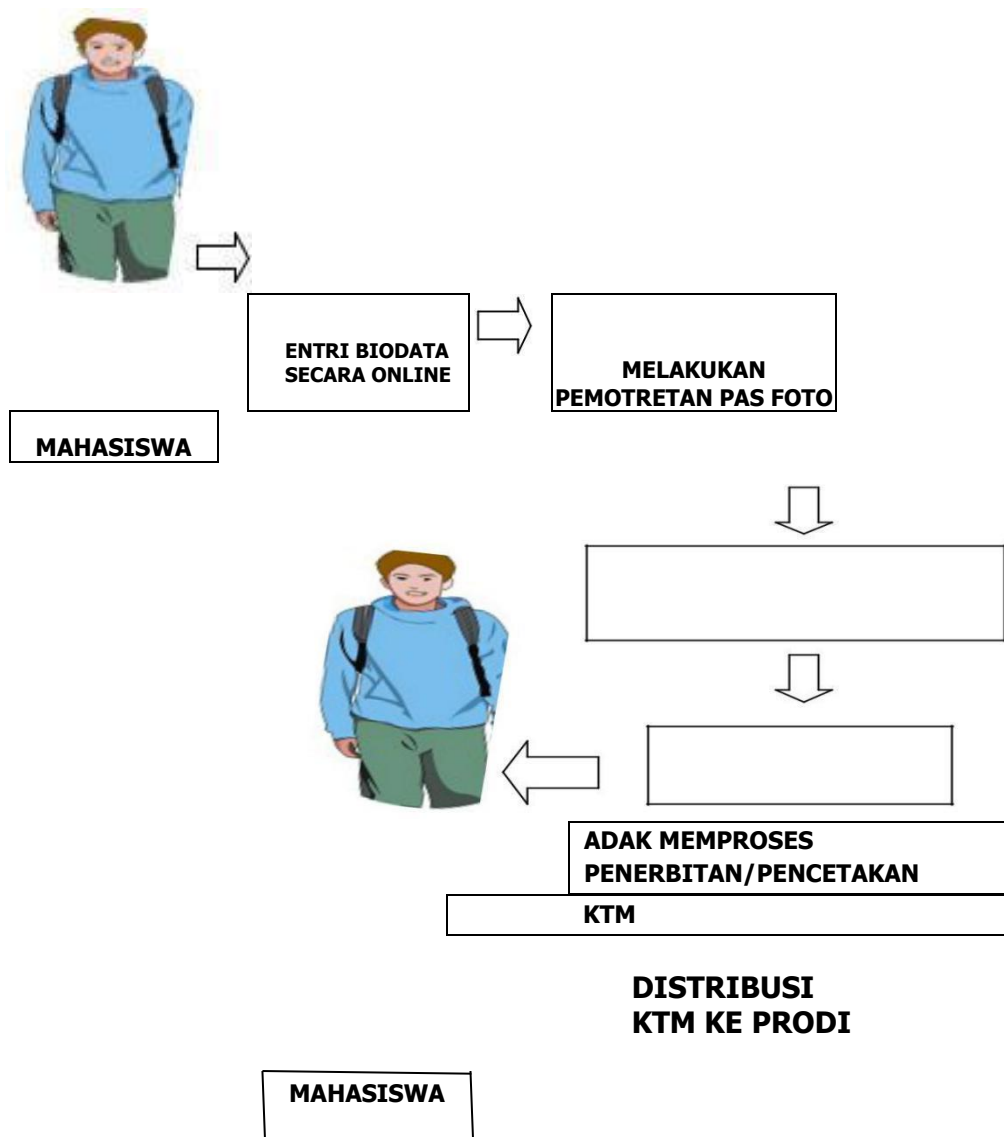
LAMPIRAN 9**PENERBITAN KARTU TANDA MAHASISWA (KTM)**

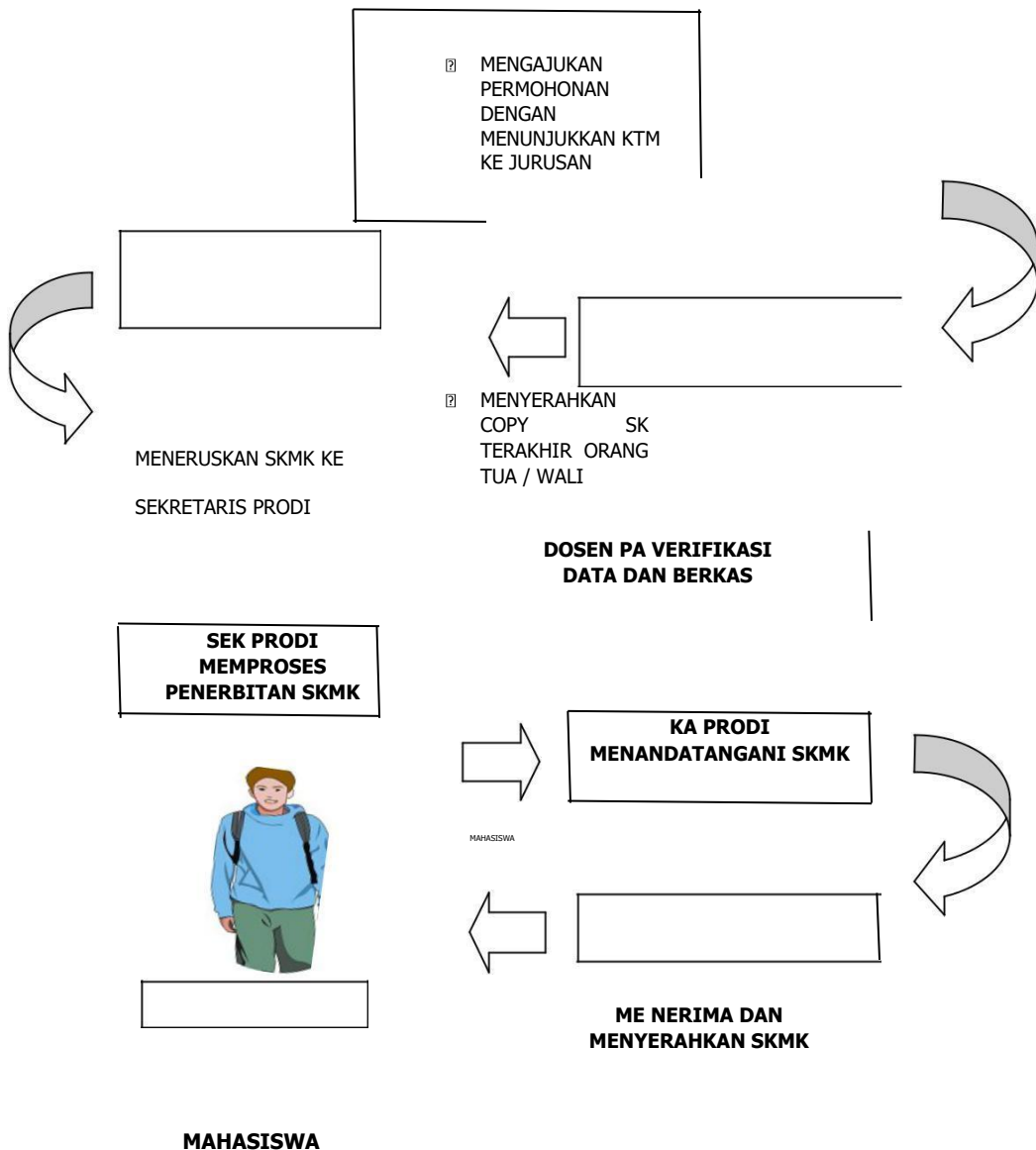
LAMPIRAN 10**PROSEDUR PENERBITAN
SURAT KETERANGAN MASIH KULIAH (SKMK)**

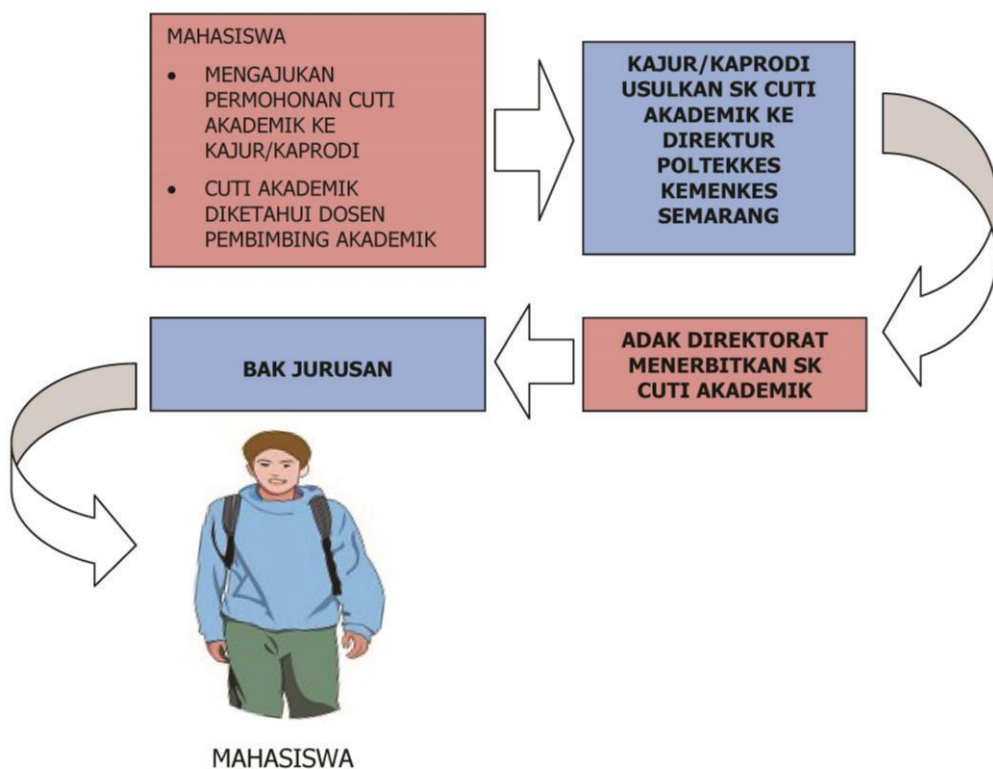
LAMPIRAN 11**ALUR PENGAJUAN CUTI AKADEMIK**

LAMPIRAN 12

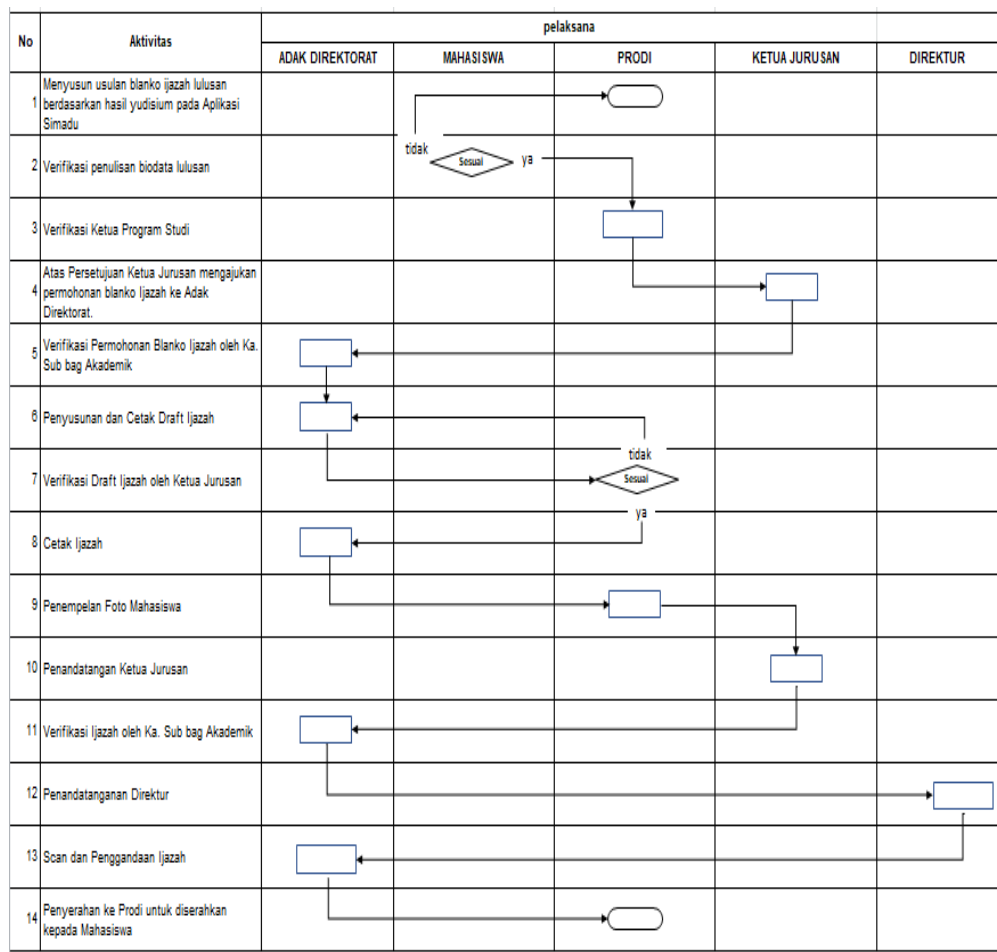
ALUR PENERBITAN IJAZAH *ONLINE*

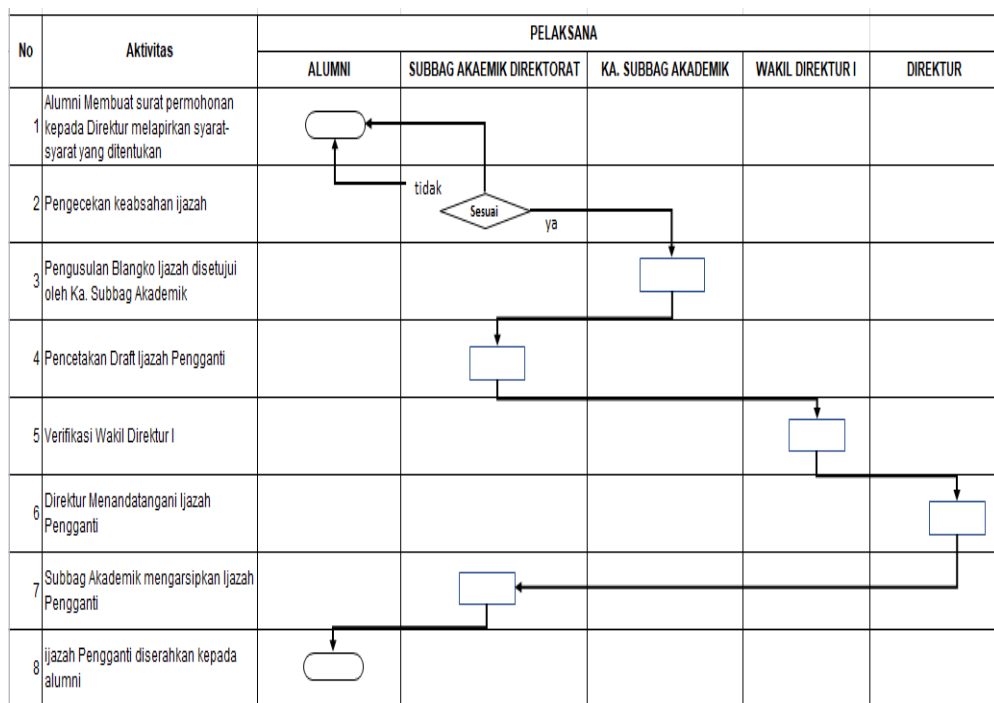
LAMPIRAN 13**ALUR PENERBITAN IJAZAH PENGGANTI**

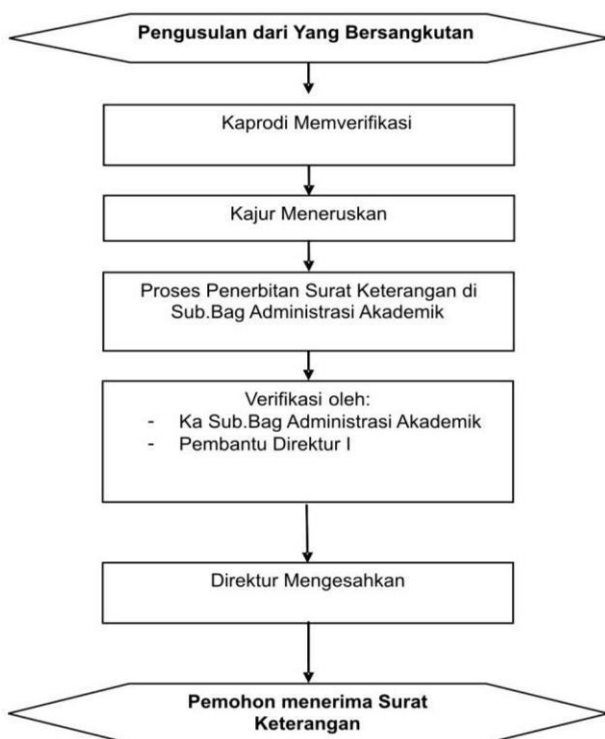
LAMPIRAN 14**Prosedur Penerbitan Surat Keterangan
Kesalahan Penulisan Ijazah**

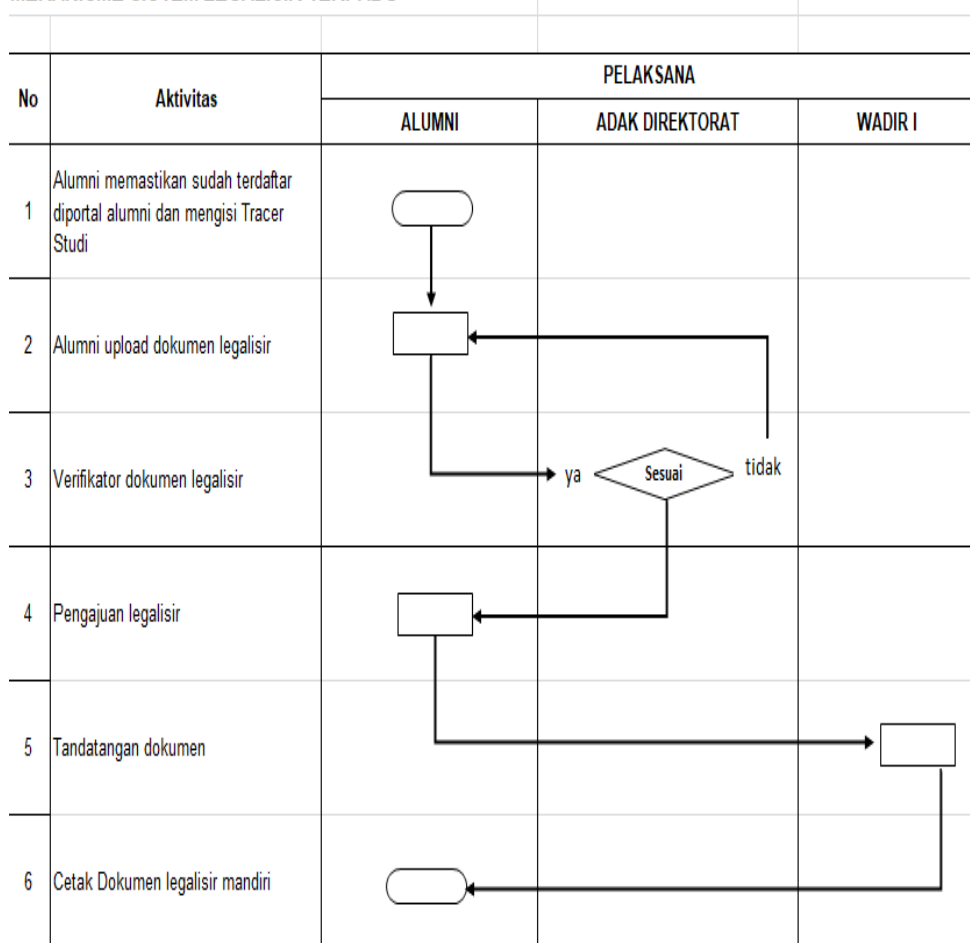
LAMPIRAN 15**MEKANISME SISTEM LEGALISIR TERPADU**

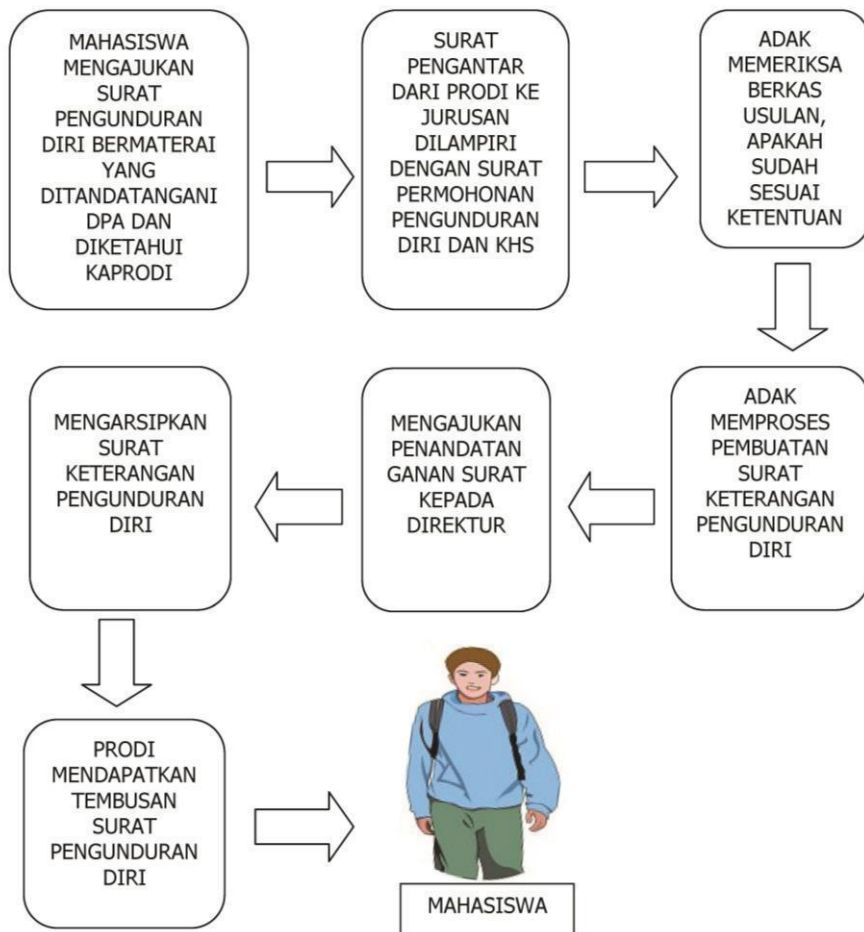
LAMPIRAN 16**PENERBITAN SURAT KETERANGAN
PENGUNDURAN DIRI**

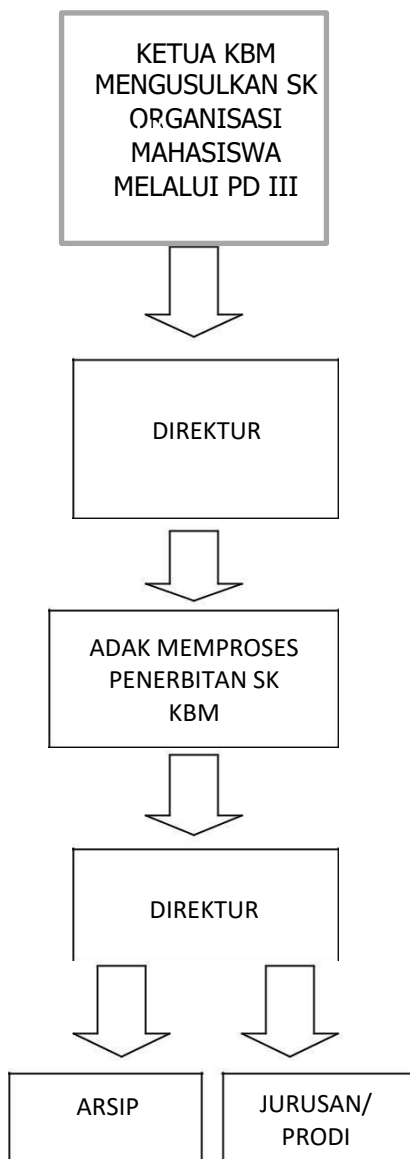
LAMPIRAN 17**PENERBITAN SURAT KEPUTUSAN KEPENGURUSAN KBM**

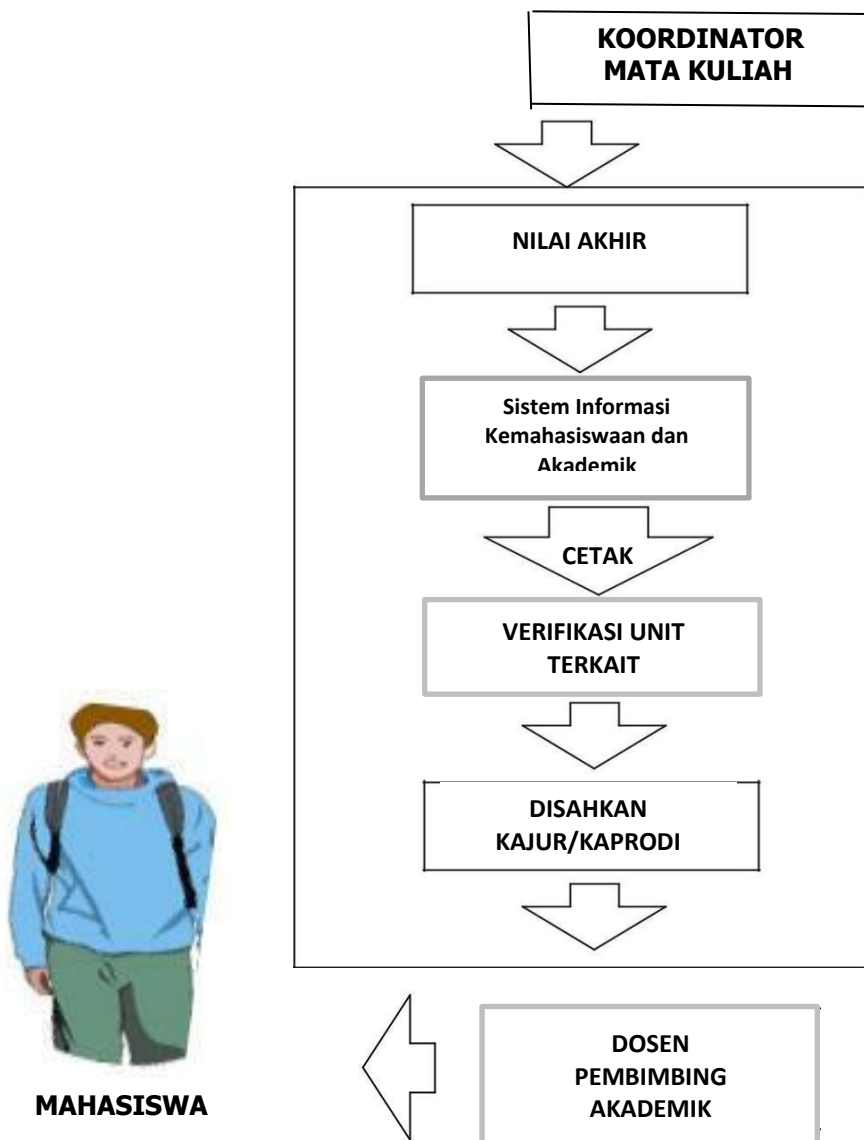
LAMPIRAN 18**ALUR PENERBITAN KARTU HASIL STUDI (KHS)**

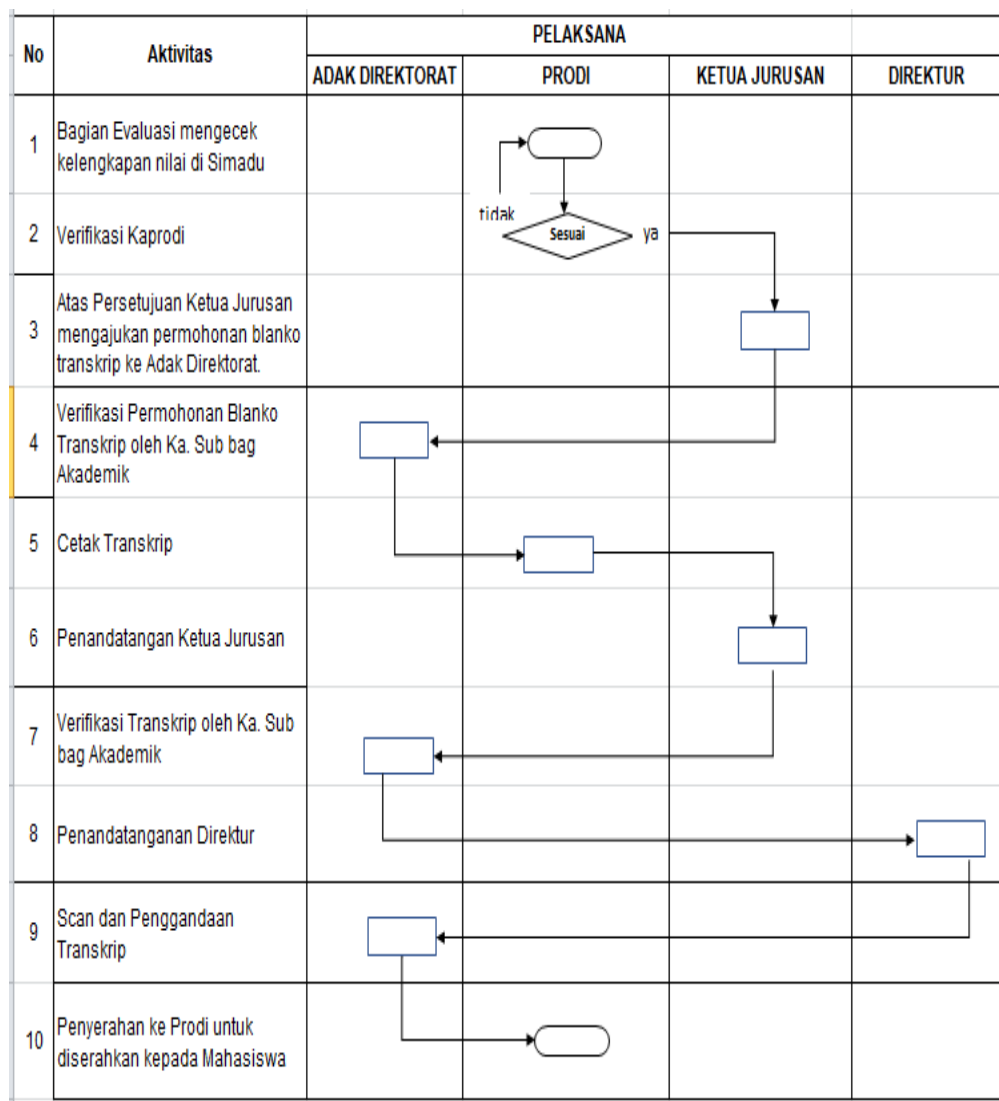
LAMPIRAN 19**PROSEDUR PENERBITAN TRANSKRIP NILAI**

LAMPIRAN 20

SOP PEMINJAMAN KOLEKSI PERPUSTAKAAN



SOP PENGEMBALIAN KOLEKSI PERPUSTAKAAN



SOP BEBAS PUSTAKA

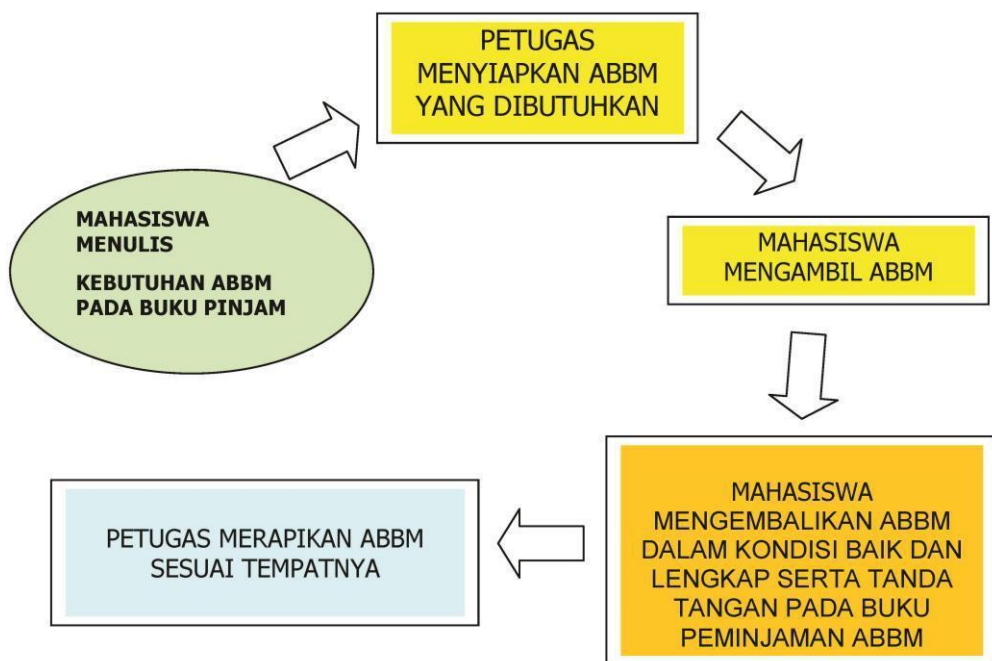

LAMPIRAN 21**ALUR PEMINJAMAN****ALAT BANTU BELAJAR MENGAJAR (ABBM)**

LAMPIRAN 22

**POLITEKNIK KESEHATAN
KEMENKES SEMARANG**

FM-POLTEKKES-SMG-BM-04-13/R1

Kartu Hasil Studi (KHS)

Nama : Jurusan/Prodi :
 NIM : Tahun Akademik :
 Semester : ganjil / genap * Pembimbing Akademik :

No	Kode MK	Mata Kuliah	SKS	Dosen	Nilai			Bobot X Nilai
					Absolut	Lambang	Mutu	
		Jumlah		IP Semester				
		IP Kumulatif						

..... ,

Ketua Prodi

NIP. _____

Catatan :

1. Lembar pertama untuk Mahasiswa,
2. Lembar kedua untuk Orangtua/wali mahasiswa,
3. Lembar ketiga untuk Dosen PA.
4. Lembar keempat untuk Bagian Akademik Prodi

KHS sah apabila ada tandatangan Ketua Prodi dan distempel

LAMPIRAN 23

ALUR PEMINJAMAN DAN PENGEMBALIAN ALAT PRAKTEK LABORATORIUM

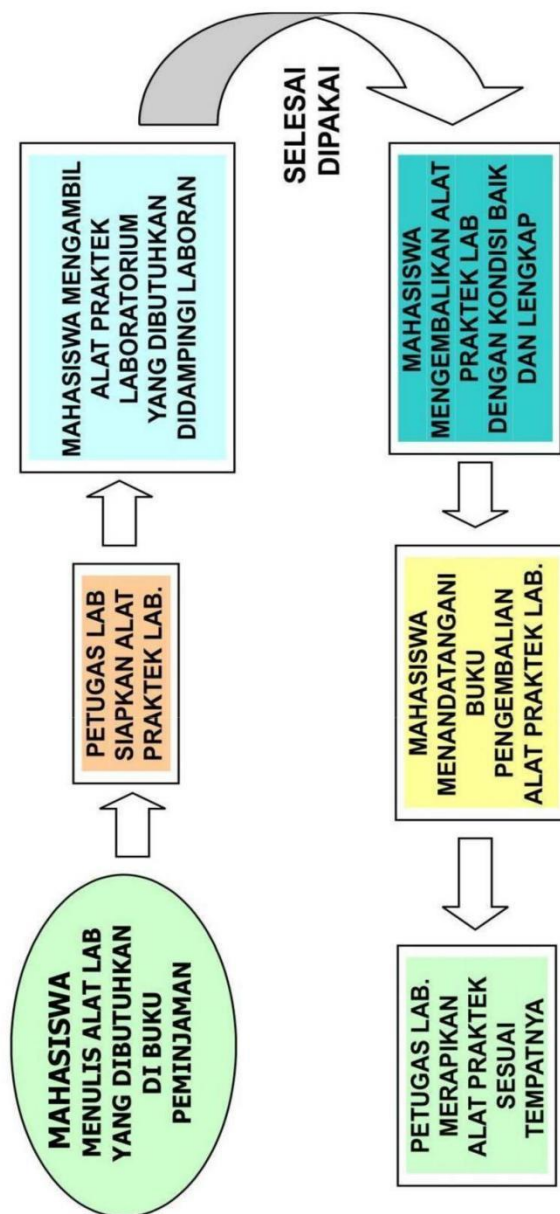

LAMPIRAN 24 (Transkrip Akademik Mahasiswa Diploma III)

POLITEKNIK KESEHATAN KEMENTERIAN KESEHATAN SEMARANG
(SEMARANG HEALTH POLYTECHNIC OF MINISTRY OF HEALTH)

 Institusi Terakreditasi "B" Berdasarkan Keputusan BAN-PT Nomor: 0365/SK/BAN-PT/Akred/PT/2017, Tanggal 19 Januari 2017
 ("B"-Accredited institution based on the Decree of BAN-PT Number: 0365/SK/BAN-PT/Akred/PT/2017, Dated 19 January 2017)

 Program Studi Terakreditasi "A" Berdasarkan Keputusan LAM-PTK Nomor: 0031/LAM-PTK/Akr/Dip/2018, Tanggal 27 Januari 2018
 ("A"-Accredited study program based on the Decree of LAM-PTK Number: 0031/LAM-PTK/Akr/Dip/2018, Dated 27 January 2018)

TRANSKRIP AKADEMIK/ ACADEMIC TRANSCRIPT
Nomor/ Number : 14401/002/2020

Nama/ Name : Program Pendidikan : Program Diploma
 Tempat, Tanggal Lahir : / / Education Program : Diploma Program
 Place, Date of Birth : / / Program Studi : Keperawatan Semarang
 Student Registration Number : 14401/002/2020 Study Program : Nursing Semarang
 Tanggal Yudisium : 30 Juni 2020
 Date of Judicium : 30 June 2020
 Nomor Ijazah/ Certificate Number : 1

Nomor/ Number	Kode MK/ Course Code	Mata Kuliah/Name of Course	Kredit/ Credit	Nilai/ Score	Lambang/ Grade	Mutu/ Quality (Credit x Score)
1	KEP.1.04	Bahasa Indonesia / Indonesian	2	4	A	8
2	KEP.2.01	Ilmu Biomedik Dasar / Basic Biomedical Science	4	3.5	AB	14
3	KEP.3.01	Psikologi / Psychology	2	4	A	8
4	KEP.3.02	Anthropologi Kesehatan / Health Anthropology	2	3	B	6
5	KEP.3.03	Etika Keperawatan / Nursing Etiquette	2	3.5	AB	7
6	KEP.4.01	Konsep Dasar Keperawatan / Basic Nursing Concept	2	3.5	AB	7
7	KEP.4.03	Metodologi Keperawatan / Methodology Of Nursing	2	4	A	8
8	KEP.4.05	Komunikasi / Communications	2	4	A	8
9	KEP.1.07	Bahasa Inggris 1 / English 1	2	3.5	AB	7
10	KEP.1.01	Agama / Religion	2	3.5	AB	7
11	KEP.2.02	Gizi dan Diet / Nutrition and Diet	2	4	A	8
12	KEP.2.03	Patofisiologi / Pathophysiology	2	4	A	8
13	KEP.2.04	Farmakologi / Pharmacology	3	4	A	12
14	KEP.4.02	Keperawatan Dasar / Basic of Nursing	5	3.5	AB	17.5
15	KEP.4.07	Manajemen Patient Safety / Patient Safety Management	2	4	A	8
16	KEP.1.08	Bahasa Inggris 2 / English 2	2	4	A	8
17	KEP.1.02	Pancasila / Pancasila	2	4	A	8
18	KEP.1.03	Kewarganegaraan / Civic Education	2	3.5	AB	7
19	KEP.4.04	Dokumentasi Keperawatan / Nursing Documentation	2	2.5	BC	5
20	KEP.5.01	Praktik Klinik Keperawatan Dasar / Clinical Practice of Basic Nursing	3	4	A	12
21	KEP.5.02	Keperawatan Medikal Bedah 1 / Medical Surgical Nursing 1	3	4	A	12
22	KEP.5.09	Keperawatan Anak / Pediatric Nursing	2	3	B	6
23	KEP.5.11	Keperawatan Maternitas / Maternity Nursing	2	4	A	8
24	KEP.1.09	Bahasa Inggris 3 / English 3	2	3.5	AB	7
25	KEP.4.08	Pengkajian Kesehatan & Test Diagnostik / Health Assessment & Diagnostic Test	2	4	A	8
JUMLAH/ Total			118			443.5

Jumlah SKS yang ditempuh/ Total Credit : 118
 Indeks Prestasi Kumulatif/ Grade Point Average : 3.76
 Predikat/ Predicate : Pujian (Cumlaude)

 Direktur
(Director)

 Semarang, 07 Juli 2020 (07 July 2020)
 Ketua Jurusan
(Head of Department)

 Marsum, S.Pd., N.H.P.
 NIP (ORNI) 196307271984031001

 Suharto, S.Pd., MN.
 NIP (ORNI) 196605101986031001

LAMPIRAN 25 (Transkrip Akademik Mahasiswa Sarjana Terapan)

POLITEKNIK KESEHATAN KEMENTERIAN KESEHATAN SEMARANG
(SEMARANG HEALTH POLYTECHNIC OF MINISTRY OF HEALTH)

Institusi Terakreditasi "B" Berdasarkan Keputusan BAN-PT Nomor: 0365/SK/BAN-PT/Akred/PT/2017, Tanggal 19 Januari 2017
 ("B"-Accredited institution based on the Decree of BAN-PT Number: 0365/SK/BAN-PT/Akred/PT/2017, Dated 19 January 2017)

Program Studi Terakreditasi "B" Berdasarkan Keputusan LAM-PTKes Nomor: 0006/LAM-PTKes/Akr/Sar/I/2019, Tanggal 29 Januari 2019
 ("B"-Accredited study program based on the Decree of LAM-PTKes Number: 0006/LAM-PTKes/Akr/Sar/I/2019, Dated 29 January 2019)

TRANSKRIP AKADEMIK/ ACADEMIC TRANSCRIPT
Nomor/ Number : 14301/002/2020

Nama/ Name : Program Pendidikan : Program Sarjana Terapan
 Education Program : Applied Undergraduate Program
 Tempat, Tanggal Lahir : Program Studi : Keperawatan Semarang Program
 Place, Date of Birth : Study Program : Sarjana Terapan
 Applied Undergraduate Program in
 Nursing Semarang
 Nomor Induk Mahasiswa : Tanggal Yudisium : 29 Juli 2020
 Student Registration Number : Date of Judicium : 29 Juli 2020
 Nomor Ijazah/ Certificate Number :

Nomor/ Number	Kode MK/ Course Code	Mata Kuliah/Name of Course	Kredit/ Credit	Nilai/ Score	Lambang/ Grade	Mutu/ Quality (Credit x Score)
1	KEP.D4.1.01	Agama / Religion	3	4	A	12
2	KEP.D4.1.04	Bahasa Indonesia / Indonesian	3	4	A	12
3	KEP.D4.4.09	Konsep Keperawatan Dasar / Basic Nursing Concept	2	3.5	AB	7
4	KEP.D4.4.10	Kebutuhan Dasar Manusia (KDM I) / Fundamental of Nursing I	4	3.5	AB	14
5	KEP.D4.2.02	Etika Keperawatan dan Hukum Kesehatan / Nursing Ethics and Health Law	2	3.5	AB	7
6	KEP.D4.4.02	Fisika dan Biologi / Physics and Biology	2	3	B	6
7	KEP.D4.4.01	Anatomi-Fisiologi / Anatomy-Physiology	3	2	C	6
8	KEP.D4.4.03	Psikologi / Psychology	2	4	A	8
9	KEP.D4.4.05	Mikrobiologi dan Parasitologi / Microbiology and Parasitology	2	3.5	AB	7
10	KEP.D4.5.01	Sosiologi / Sociology	2	4	A	8
11	KEP.D4.4.11	Kebutuhan Dasar Manusia II (KDM II) / Fundamental of Nursing II	4	4	A	16
12	KEP.D4.4.08	Patologi / Pathology	2	3.5	AB	7
13	KEP.D4.4.07	Biokimia / Biochemistry	2	3	B	6
14	KEP.D4.4.06	Farmakologi / Pharmacology	2	4	A	8
15	KEP.D4.4.20	Manajemen Keselamatan Pasien / Management Patient Safety	2	4	A	8
16	KEP.D4.4.12	Komunikasi Dalam Keperawatan / Communication in Nursing	2	3.5	AB	7
17	KEP.D4.4.04	Ilmu Gizi / Nutrition	2	3	B	6
18	KEP.D4.4.14	Proses dan Dokumentasi Keperawatan / Nursing Process and Documentation	2	4	A	8
19	KEP.D4.3.01	Keperawatan Medikal Bedah I / Medical Surgical Nursing I	4	3.5	AB	14
20	KEP.D4.1.91	Kewarganegaraan / Civics	3	4	A	12
21	KEP.D4.4.13	Promosi Kesehatan / Health Promotion	2	3.5	AB	7
JUMLAH/ Total				149		552

Jumlah SKS yang ditempuh/ Total Credit : **149**
 Indeks Prestasi Kumulatif/ Grade Point Average : **3.70**
 Predikat/ Predicate : **Pujian (Cumlaude)**

Direktur
(Director)

Semarang, 05 Agustus 2020 (05 August 2020)
 Ketua Jurusan
(Head of Department)

Marsum, B.E., S.Pd., M.H.P.
 NIP (ORNI) 196307271984031001

Suharto, S.Pd. MN.
 NIP (ORNI) 196605101986031001

LAMPIRAN 26 (Transkrip Akademik Mahasiswa Profesi)

POLITEKNIK KESEHATAN KEMENTERIAN KESEHATAN SEMARANG
(SEMARANG HEALTH POLYTECHNIC OF MINISTRY OF HEALTH)

Institusi Terakreditasi "B" Berdasarkan Keputusan BAN-PT Nomor: 0365/SK/BAN-PT/Akred/PT/2017, Tanggal 19 Januari 2017
 ("B"-Accredited institution based on the Decree of BAN-PT Number: 0365/SK/BAN-PT/Akred/PT/2017, Dated 19 January 2017)

Program Studi Terakreditasi "B" Berdasarkan Keputusan LAM-PTKes Nomor: 0007/LAM-PTKes/Akri/Pro/2019, Tanggal 29 Januari 2019
 ("B"-Accredited study program based on the Decree of LAM-PTKes Number: 0007/LAM-PTKes/Akri/Pro/2019, Dated 29 January 2019)

TRANSKRIP AKADEMIK/ ACADEMIC TRANSCRIPT
Nomor/ Number : 14901/001/2020

Nama/ Name : *[Nama Mahasiswa]* Program Pendidikan : Program Profesi
 Education Program : Professions Program
 Tempat, Tanggal Lahir : *[Tempat, Tanggal Lahir]* Program Studi : Pendidikan Profesi Ners Program Profesi
 Place, Date of Birth : *[Tempat, Tanggal Lahir]* Study Program : Professional Nurse Education
 Nomor Induk Mahasiswa : *[Nomor Induk Mahasiswa]* Tanggal Yudisium : 29 Juli 2020
 Student Registration Number : *[Nomor Induk Mahasiswa]* Date of Judicium : 29 July 2020
 Nomor Ijazah/ Certificate Number : 4 : *[Nomor Ijazah]* /2020

Nomor/ Number	Kode MK/ Course Code	Mata Kuliah/Name of Course	Kredit/ Credit	Nilai/ Score	Lambang/ Grade	Mutu/ Quality (Credit x Score)
1	KEPNS.3.01	Praktik Klinik Keperawatan Dasar Profesi / Professional Basic Nursing Clinical Practice	3	3.5	AB	10.5
2	KEPNS.3.02	Praktik Klinik Keperawatan Anak / Pediatric Nursing Clinical Practice	3	3	B	9
3	KEPNS.3.03	Praktek Klinik Keperawatan Maternitas / Maternity Nursing Clinical Practice	3	3.5	AB	10.5
4	KEPNS.3.06	Praktik Klinik Keperawatan Gawat Darurat dan Kritis / Emergency and Critical Care Nursing Clinical Practice	4	3.5	AB	14
5	KEPNS.3.09	Praktik Klinik Manajemen Keperawatan / Nursing Management Clinical Practice	3	3.5	AB	10.5
6	KEPNS.3.04	Praktik Klinik Keperawatan Jiwa / Mental Health Nursing Clinical Practice	3	3.5	AB	10.5
7	KEPNS.3.05	Praktik Klinik Keperawatan Medikal Bedah / Medical Surgical Nursing Clinical Practice	8	3.5	AB	28
8	KEPNS.3.07	Praktik Klinik Keperawatan Keluarga dan Komunitas / Family and Community Health Nursing Clinical Practice	5	3.5	AB	17.5
9	KEPNS.3.08	Praktik Klinik Keperawatan Gerontik / Gerontological Nursing Clinical Practice	3	3.5	AB	10.5
10	KEPNS.3.24	Karya Ilmiah Ners / Ners Scientific Paper	1	4	A	4
JUMLAH/ Total			36			125

Jumlah SKS yang ditempuh/ Total Credit : **36**
 Indeks Prestasi Kumulatif/ Grade Point Average : **3.47**
 Predikat/ Predicate : **Memuaskan / Good**

Direktur
 (Director)

Semarang, 05 Agustus 2020 (05 August 2020)
 Ketua Jurusan
 (Head of Department)

Marsum, B.E., S.Pd., M.H.P.
 NIP (ORN) 19630721984031001

Suharto, S.Pd., MN.
 NIP (ORN) 196605101986031001

LAMPIRAN 28***Form Surat Pernyataan Penggunaan Foto berjilbab pada ijazah*****SURAT PERNYATAAN**

Yang bertanda tangan dibawah ini,

Nama :

N I M :

Jurusan / Program :

Studi :

Tempat /Tanggal :

lahir Alamat mahasiswa :

menyatakan dengan sesungguhnya, bahwa saya berketetapan untuk menggunakan pasfoto berjilbab pada kartu **ijazah** saya.

Apabila dikemudian hari timbul masalah yang berhubungan dengan penggunaan pasfoto berjilbab tersebut, saya bersedia menanggung resiko yang timbul dan tidak akan melibatkan pihak Politeknik Kesehatan Kemenkes Semarang.

Demikian Surat Pernyataan ini saya buat dengan penuh kesadaran dan tanpa ada paksaan dari siapapun.

...../.....
Yang membuat pernyataan

Materai Rp. 10.000,-

.....
NIM :

LAMPIRAN 29**SURAT PERNYATAAN**

Yang bertanda tangan dibawah ini :

Nama :
 N I M :
 Jurusan / Program :
 Studi :
 Alamat mahasiswa :

telah membaca keseluruhan isi Buku Panduan Akademik Politeknik Kesehatan Kemenkes Semarang tahun 2019, dan menyatakan dengan sesungguhnya :
 Bahwa saya, akan mentaati semua peraturan yang berlaku di Politeknik Kesehatan Kemenkes Semarang baik pada tingkat Politeknik Kesehatan Kemenkes Semarang, Jurusan maupun Program Studi.

Apabila dikemudian hari saya melanggar isi dari setiap butir pernyataan ini maka saya bersedia :

1. diberi sanksi akademik dan atau administrasi sesuai dengan peraturan yang berlaku di lingkungan Politeknik Kesehatan Kemenkes Semarang.
2. diberhentikan dan atau dikeluarkan dari Politeknik Kesehatan Kemenkes Semarang.

Mengetahui
 Orang tua mahasiswa

.....,
 Yang membuat pernyataan

Materai Rp. 6.000,-.

.....

.....

Mengetahui
 Ketua Program Studi

.....
 NIP :

LAMPIRAN 30**SURAT KETERANGAN LULUS DAN KOMPETEN****No.**

Berdasarkan hasil rapat Yudisium Politeknik Kesehatan Kemenkes Semarang Nomor Berita Acara Yudisium.....tanggal....., Keputusan Komite Nasional Uji Kompetensi Mahasiswa Bidang Kesehatan tentang Hasil Uji Kompetensi Mahasiswa Bidang Kesehatan Nomor..... tanggal.....menyatakan bahwa :

Nama :
 Tempat, tanggal lahir :
 NIM :
 Jurusan :
 Program Studi :

Telah dinyatakan : **LULUS DAN KOMPETEN**

Surat Keterangan ini berlaku sampai dengan Ijazah Asli dan SERKOM diterbitkan.

Demikian surat keterangan ini dibuat untuk dapat dipergunakan sebagaimana mestinya.

Semarang,

Direktur
 Politeknik Kesehatan Kemenkes Semarang

.....
 NIP.

LAMPIRAN 31

**POLITEKNIK KESEHATAN
KEMENKES SEMARANG**

FM-POLTEKKES-SMG-BM-03-05/R0

KONTRAK BELAJAR

MATA KULIAH	
KODE MATA KULIAH	
SKS	
SEMESTER	
KOORDINATOR MATA KULIAH	
DOSEN PENGAMPU	

HARI PERTEMUAN/JAM

TEMPAT PERTEMUAN

1. MANFAAT MATA KULIAH

.....

.....

2. DESKRIPSI PERKULIAHAN

.....

.....

3. TUJUAN INSTRUKSIONAL UMUM

.....

.....

4. TUJUAN INSTRUKSIONAL KHUSUS

.....

.....

5. STRATEGI PERKULIAHAN

.....

.....

6. MATERI/ BACAAN PERKULIAHAN

.....

.....

7. TUGAS

.....

.....

a. KRITERIA PENILAIAN

Mekanisme Penilaian		Ketentuan lain yang harus dipenuhi	
Item Penilaian	Bobot		
- Ujian Akhir Semester	____ %		1. Kehadiran kuliah mahasiswa minimal 75% dari total Tatap Muka.
- Ujian Tengah Semester	____ %		2. Seluruh tugas harus dikumpulkan.
- Tugas	____ %		3. _____
- Kuis	____ %		4. _____
- Kehadiran	____ %		5. _____
- Sikap	____ %		6. _____
- _____	____ %		_____
Total	100 %		
Hal – Hal lain yang perlu disampaikan			

9. JADWAL PERKULIAHAN

PERTEMUAN KE-	TOPIK BAHASAN	DOSEN

Perwakilan Mahasiswa /
Ketua kelas

(_____)

Semarang, _____

Koordinator Mata Kuliah,

(_____)

NIP. _____

LAMPIRAN 32

**POLITEKNIK KESEHATAN
KEMENKES SEMARANG**

FM-POLTEKKES-SMG-BM-09-04/R2

RENCANA PEMBELAJARAN SEMESTER (RPS)

1. Identitas Mata Kuliah

Program Studi	:	
Mata Kuliah	:	
Kode Mata Kuliah	:	
Semester	:	
SKS	:	
Nama Dosen Pengampu	:	

2. Capaian Pembelajaran

- Capaian Pembelajaran Lulusan
- Capaian Pembelajaran Mata Kuliah

3. Deskripsi Singkat MK

.....

4. Rencana Pertemuan

Minggu ke-	Kemampuan Akhir yang diharapkan (Sub CP MK)	Bahan Kajian (Materi Ajar)	Metode Pembelajaran dan Waktu	Pengalaman Belajar Mahasiswa	Kriteria Penilaian dan Indikator	Bobot Nilai

5. Daftar Referensi

.....
.....

Disiapkan oleh	Diperiksa oleh	Disahkan oleh
Penanggung Jawab Mata Kuliah	Kaprodi/Sesjur/Sesprodi	Kajur/Ka.Perwakilan Jurusan
_____	_____	_____
NIP.	NIP.	NIP.

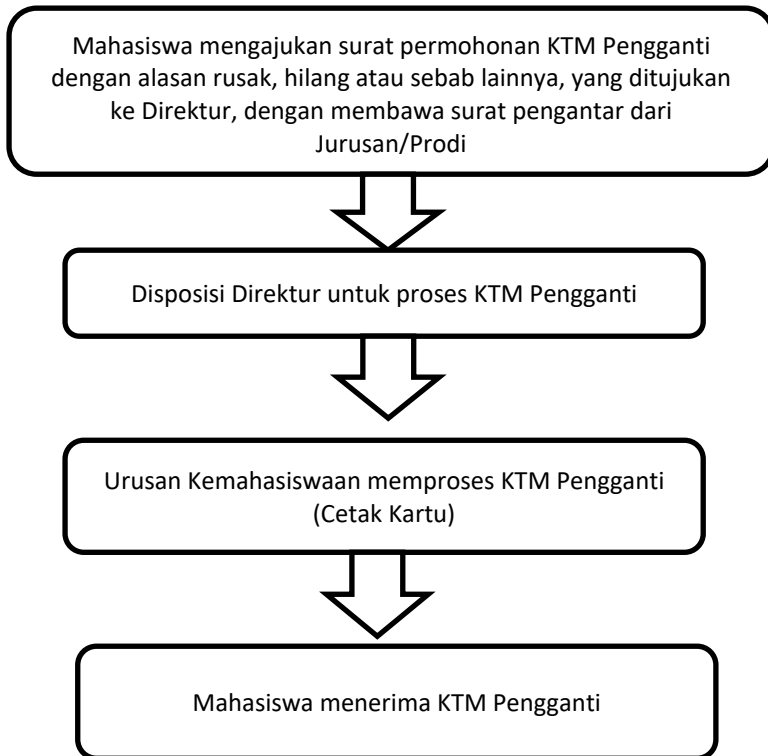
LAMPIRAN 33**Alur
Penerbitan Kartu Tanda Mahasiswa (KTM) Pengganti**

LAMPIRAN 34

**POLITEKNIK KESEHATAN
KEMENKES SEMARANG**

FM-POLTEKKES-SMG-BM-02-13/R0

Surat Permohonan Izin Cuti Akademik

Yang bertanda tangan di bawah ini :

Nama :
NIM :
Semester :
Program Studi :
Jurusan :

Mengajukan izin cuti akademik,

Dengan alasan :

.....
.....

Selama : semester

Periode Cuti : semester Tahun Akademik/.....

Demikianlah Surat Permohonan Izin Cuti Akademik ini dibuat. Mohon ditindaklanjuti sebagaimana mestinya. Atas perhatiannya, diucapkan terimakasih.

Menyetujui,
Pembimbing Akademik

Semarang,
Mengajukan,
Mahasiswa

NIP.

NIM.

Mengetahui :
Ketua Jurusan/Perwakilan Jurusan,

NIP.

LAMPIRAN 35

**POLITEKNIK KESEHATAN
KEMENKES SEMARANG**

FM-POLTEKKES-SMG-BM-02-16/R0

Surat Permohonan Izin Aktif Kembali
--

Yang bertanda tangan di bawah ini :

Nama :
NIM :
Program Studi :
Jurusan :

Mengajukan **izin aktif kembali** untuk mengikuti kegiatan akademik
mulai **semester** Tahun Akademik

Demikianlah Surat Permohonan Izin Aktif Kembali ini dibuat. Mohon
ditindaklanjuti sebagaimana mestinya. Atas perhatiannya, diucapkan terimakasih.

Menyetujui,
Pembimbing Akademik

Semarang ,

Mengajukan,
Mahasiswa

NIP.

NIM.

Mengetahui :
Ketua Jurusan/Perwakilan Jurusan,

NIP.

LAMPIRAN 36

**POLITEKNIK KESEHATAN
KEMENKES SEMARANG**

FM-POLTEKKES-SMG-BM-02-23/R0

SURAT PERMOHONAN PENGUNDURAN DIRI

Yang bertanda tangan di bawah ini :

Nama :
NIM :
Program Studi :
Jurusan :

Mengajukan Surat Permohonan Pengunduran Diri sebagai mahasiswa Politeknik Kesehatan Kemenkes Semarang, dengan alasan :

.....
.....

Demikianlah Surat Permohonan Pengunduran Diri Mahasiswa ini diajukan. Mohon ditindaklanjuti sebagaimana mestinya.

Atas perhatiannya, diucapkan terimakasih.

Menyetujui,

Orang Tua/ Wali

/
Mahasiswa
Materai Rp.
6.000,00

NIM.

